



PROIECT DE HOTĂRÂRE nr. _____
din data de 28.06.2021
privind alegerea președintelui de ședință

Consiliul Local al orașului Curtici,
Având în vedere:

- necesitatea alegerii unui președinte de ședință în vederea desfășurării în bune condiții a lucrărilor ședinței;
- propunerea făcută și votarea acesteia cu majoritate simplă de voturi, prevăzută la art.5, lit. ee) din OUG nr.57/2019 Codul Administrativ;
- prevederile art.123 alin.(1) din OUG nr.57/2019 Codul Administrativ;
- nr.de voturi _____, din care "pentru" _____, "împotriva" _____, "abțineri", _____, din numărul total de 15 consilieri locali în funcție;

În temeiul art.129 alin.(1) din OUG nr.57/2019 Codul Administrativ ,

HOTĂRĂȘTE:

Art.1. Alegerea în funcția de președinte de ședință a domnului Clumedean Gheorghe-Marius .

Se comunică cu:

1 ex Institutia Prefectului județului Arad
2 ex APL
1 ex afișaj

Initiator,
Primar
BAN Ioan Bogdan



Secretar general,
jr.NAGY Ioan



**ROMÂNIA
JUDEȚUL ARAD
PRIMĂRIA ORAȘULUI CURTICI**

315200-Curtici str.Primăriei nr.47, jud.Arad, tel.057/464017, fax.057/464130
E-mail:secretariat@primariacurtici.ro

**PROIECT DE HOTĂRÂRE Nr. _____
din data de 28.06.2021
privind aprobarea procesului verbal al ședinței anterioare**

**Consiliul Local al orașului Curtici,
Având în vedere:**

- prevederile art.138 alin.(15) din OUG nr.57/2019 Codul Administrativ;
- nr.voturi____, din care„pentru”____, „abțineri”____, „împotrivă”____,
din numărul total de 15 consilieri locali în funcție.

În temeiul art.129 alin.(1) din OUG nr.57/2019 Codul Administrativ

H O T Ă R Ă Ș T E:

Art.unic: Se aprobă procesul verbal al Sedinței anterioare din 17.06.2021 a Consiliului Local al orașului Curtici.

Se comunică cu:
1 ex Instituția Prefectului
2 ex APL
1 ex afisaj

**Initiator,
Primar
BAN Ioan Bogdan**



**Secretar general,
jr.NAGY Ioan**



PROCES - VERBAL
AL ȘEDINȚEI EXTRAORDINARE CONVOCATĂ DE ÎNDATĂ A CONSILIULUI LOCAL AL
ORAȘULUI CURTICI
din data de 17.06.2021

Încheiat azi, **17.06.2021** cu ocazia ședinței extraordinare convocată de Îndată a Consiliului Local al orașului Curtici, convocată prin **Dispoziția nr.280 din data de 15.06.2021**.

La ședință participă domnul primar Ban Ioan Bogdan și doamna Cojocariu Alina- consilier juridic în cadrul Compartimentului Monitorizarea Procedurilor Administrative din cadrul primăriei.

Doamna Cojocariu Alina face prezența și din cei **15 consilierii locali în funcție**, la ședință participă fizic, prin prezență în Sala de Consiliu, 13 consilieri, nu au fost consilierii cu care ședința să se desfășoare on-line conform procedurii din **Anexa nr.2 la HCL nr.233/27.11.2020-privind Regulamentul de Organizare și Funcționare al Consiliului Local Curtici**, absent fiind dl.consilier Carja Cosmin și dna.consilier Mocuța Liana.

1.Conform art.123 alin.(1) și alin.(4) lit.a)-g) din OUG nr.57/2019 Codul Administrativ, prin votul unanim al consilierilor prezenți, se alege ca **președinte de ședință domnul Clumedean Gheorghe-Marius** și adoptă în acest sens în unanimitate **HOTĂRÂREA NR.150**.

Domnul președinte de ședință Clumedean Gheorghe-Marius îl asigură pe domnii consilieri că va depune tot efortul ca ședința să decurgă în bune condiții și cu respectarea prevederilor legale. Îi roagă pe domnii consilieri să fie disciplinați în luările de cuvânt, iar problemele ridicate să fie la obiect.

Domnul președinte de ședință se interesează dacă sunt persoane dornice să își exprime punctul de vedere cu privire la ordinea de zi – în temeiul art.2, art.8 din Legea nr.52/2003.

2.Conform art.138 alin.(15) din OUG nr.57/2019 Codul Administrativ, doamna cj.Cojocariu Alina prezintă procesul verbal al ședinței anterioare și îl supune spre aprobare, fiind votat cu votul "pentru" de toți consilierii prezenți, nefiind alte completări se adoptă **HOTĂRÂREA NR.151**.

3.Conform art.135 alin.(1),(2),(3) și (7) din OUG nr.57/2019 Codul Administrativ, domnul președinte supune la vot ordinea de zi a ședinței extraordinare convocată de îndată din data de **17.06.2021**, aceasta fiind votată prin votul unanim al consilierilor prezenți și devine astfel **HOTĂRÂREA NR.152**.

ORDINEA DE ZI:

4.Proiect de hotărâre privind însușirea documentației tehnice pentru rectificarea suprafeței Imobilului înscris în CF nr.303016 Curtici str.Virgil Iovănaș (drum), trecerea în intravilanul orașului Curtici și schimbarea categoriei de folosință.

5.Proiect de hotărâre privind aprobarea operațiunii de primă înscriere în Cartea Funciară a Imobilului "drum- str.Ion Creangă-tronson 2 și tronson 3" și de rectificare suprafață, trecere în intravilanul orașului Curtici și schimbare categoriei de folosință în Cartea Funciară nr.304051 Curtici a Imobilului "drum- str.Ion Creangă-tronson 4", situat în UAT Curtici.

6.Proiect de hotărâre privind însușirea documentației de urbanism: Plan Urbanistic Zonal și Regulamentul local de Urbanism aferent „EXTINDERE ZONA DE SERVICII” în UAT Curtici, Jud. Arad, CF305262; CF310763; CF310770; CF310773; CF 310775.INTRAVILAN și EXTRAVILAN ORAȘ CURTICI, Jud. ARAD.

#4.Proiect de hotărâre privind însușirea documentației tehnice pentru rectificarea suprafeței Imobilului înscris în CF nr.303016 Curtici str.Virgil Iovănaș (drum), trecerea în intravilanul orașului Curtici și schimbarea categoriei de folosință, inițiator primar BAN Ioan Bogdan.

Comisia pentru amenajarea teritoriului și urbanism, administrarea domeniului public și privat, gospodăria comunală, servicii, comerț, avizează favorabil proiectul de hotărâre.

Domnul președinte supune la vot proiectul de hotărâre care este votat cu votul „pentru” a 13 consilleri, din cel 13 consilleri prezenți și devine astfel **HOTĂRÂREA NR.153.**

#5.Proiect de hotărâre privind aprobarea operațiunii de primă înscriere în Cartea Funciară a Imobilului "drum- str.Ion Creangă-tronson 2 și tronson 3" și de rectificare suprafață, trecere în intravilanul orașului Curtici și schimbare categoriei de folosință în Cartea Funciară nr.304051 Curtici a Imobilului "drum- str.Ion Creangă-tronson 4", situat în UAT Curtici, Inițiator primar BAN Ioan Bogdan. Comisia pentru amenajarea teritoriului și urbanism, administrarea domeniului public și privat, gospodăria comunală, servicii, comerț, avizează favorabil proiectul de hotărâre.
Domnul președinte supune la vot proiectul de hotărâre care este votat cu votul „pentru” a 13 consilleri, din cel 13 consilleri prezenți și devine astfel **HOTĂRÂREA NR.154.**

#6.Proiect de hotărâre privind însușirea documentației de urbanism: Plan Urbanistic Zonal și Regulamentul local de Urbanism aferent „EXTINDERE ZONA DE SERVICII” în UAT Curtici, Jud. Arad, CF305262; CF310763; CF310770; CF310773; CF310775.INTRAVILAN și EXTRAVILAN ORAȘ CURTICI, jud. ARAD, Inițiator primar BAN Ioan Bogdan.
Comisia pentru amenajarea teritoriului și urbanism, administrarea domeniului public și privat, gospodăria comunală, servicii, comerț, avizează favorabil proiectul de hotărâre.
Domnul președinte supune la vot proiectul de hotărâre care este votat cu votul „pentru” a 12 consilleri și 1 vot „abținere” al dnei.consilier Tulea Bianca aflată în situația de conflict de Interese, din cel 13 consilleri prezenți și devine astfel **HOTĂRÂREA NR.155.**

Deoarece nu mai sunt alte puncte sau alte probleme pe ordinea de zi, domnul Clumedean Gheorghe-Marius președintele de ședință, declară închise lucrările ședinței extraordinare convocată de îndată a Consiliului local al Orașului Curtici din data de **17.06.2021.**

Drept pentru care s-a încheiat prezentul Proces Verbal în două exemplare originale.

Președinte de ședință,
Clumedean Gheorghe-Marius



Contrasemnează pentru legalitate,
Secretar general,
Jr.NAGY Ioan



ROMÂNIA
JUDEȚUL ARAD
PRIMĂRIA ORAȘULUI CURTICI



315200-Curtici str.Primăriei nr.47, jud.Arad, tel.057/464004, fax.057/464130
E-mail:secretariat@primariacurtici.ro

PROIECT DE HOTĂRÂRE Nr. _____
Din 28.06.2021

privind aprobarea ordinii de zi a Sedinței Ordinare a Consiliului Local al orașului Curtici din data de 28.06.2021
Consiliul Local al orașului Curtici,

Având în vedere:

- Dispoziția Primarului nr.294/22.06.2021 cu privire la convocarea membrilor Consiliului local al orașului Curtici pentru Sedința Ordinară din data de 28.06.2021;
 - prevederile art.135 alin.(1), alin.(2),alin.(3),alin.(7) din OUG nr.57/2019 Codul Administrativ;
 - nr.de voturi____,din care "pentru",____"împotriva",____"abțineri"____din numărul total de 15 consilieri locali în funcție;
- În temeiul art.129 alin.(1) din OUG nr.57/2019 Codul Administrativ**

HOTĂRĂȘTE:

ART.1. Se aprobă ordinea de zi a ședinței Consiliului Local Curtici din data de 28.06.2021, după cum urmează:

1. Proiect de hotărâre privind alegerea președintelui de ședință.
2. Proiect de hotărâre privind aprobarea Procesului verbal al ședinței anterioare.
3. Proiect de hotărâre privind aprobarea ordinii de zi.
4. Proiect de hotărâre privind aprobarea drepturilor bănești pentru personalul didactic din învățământul preuniversitar de stat din orașul Curtici care solicită cheltuieli de deplasare pentru luna APRILIE și MAI 2021.
5. Proiect de hotărâre privind aprobarea modificării Contractului de Delegare a Gestiunii Serviciului de alimentare cu apă și canalizare prin Actul Adițional nr.16/2021.
6. Proiect de hotărâre privind aprobarea prelungirii la cerere a contractelor de închiriere pentru suprafețe cu destinația de locuințe, aparținând domeniului public al orașului Curtici.
7. Proiect de hotărâre privind alocarea sumei de 100.000 lei din bugetul local pe anul 2021 Parohiei Ortodoxe Curtici.
8. Proiect de hotărâre privind aprobarea situațiilor financiare ale anului 2020 pentru SC Regio Integral SA Curtici.
9. Proiect de hotărâre privind aprobarea situațiilor financiare și a contului de execuție la data de 31.03.2021.
10. Proiect de hotărâre privind aprobarea/respingerea ajustării/modificării tarifelor de colectare deșeurilor, conform solicitărilor RETIM nr.954,955 și 1340/2021.
11. Proiect de hotărâre privind exprimarea acordului prealabil în vederea amplasării sistemului de protecție Isotrack H Composite Mat de-a lungul drumului de exploatare 742 Curtici, având nr. Cadastral 307438 proprietatea publică a orașului Curtici, în sarcina SC PANFORA OIL&GAS SRL Cluj Napoca, necesare efectuării operațiunilor petroliere.

DIVERSE:

Se comunică cu: 1 ex Institutia Prefectului Județului Arad,2 ex APL,1 ex afisaj

Inițiator,
BAN Ioan Bogdan

Avizat Secretar general,
Jr.NAGY Ioan

ROMANIA
JUDETUL ARAD
PRIMĂRIA ORASULUI CURTICI

CURTICI, 315200, STR. PRIMĂRIEI NR. 47, tel. 0257464004, fax 0257464130
E-mail: secretariat@primariacurtici.ro

PROIECT DE HOTĂRÂRE NR. _____
din data de 28.06.2021

privind aprobarea drepturilor bănești pentru personalul didactic din învățământul preuniversitar de stat din orașul Curtici care solicită cheltuieli de deplasare pentru luna APRILIE și MAI 2021

Consiliul Local al orașului Curtici, întrunit în Sedința din data de 28.06.2021,
Având în vedere:

- Referatul de aprobare nr.16791/15.06.2021 al Primarului orașului Curtici, domnul Ban Ioan Bogdan;
- Raportul de specialitate nr.16757/15.06.2021 al Direcției Economice cu privire la aprobarea drepturilor bănești pentru personalul didactic din învățământul preuniversitar de stat din orașul Curtici care solicită cheltuieli de deplasare pentru luna Aprilie și Mai 2021;
- prevederile art.105 alin.2) lit.f) din Legea nr.1/2011, legea educației naționale;
- Instrucțiunile privind decontarea navetelor cadrelor didactice nr.2/2011;
- avizul nr.16793/_____/15.06.2021 al comisiei pentru programe de dezvoltare economico-socială, buget-finanțe, agricultură, învățământ, cultură, sănătate și familie;
 - Adresa nr. 389/11.06.2021 a Grădiniței PP "Grădinița Veseliei" Curtici.
 - Adresa nr. 839/09.06.2021 a Liceului Tehnologic "Ion Creangă" Curtici.
 - cu un număr de voturi _____, din care „pentru” _____, „împotriva” _____, „abțineri” _____ din numărul total de 15 consilieri locali în funcție.

În temeiul art.129 alin.(1) și alin.(2) lit.a), art.139 alin.(3) lit.a), art.196 alin.(1) lit.a) din OUG nr.57/2019 Codul Administrativ, Consiliul Local al orașului Curtici,

HOTĂRĂȘTE:

Art.1 Se aprobă drepturile bănești aferente personalului didactic care solicită cheltuieli de deplasare pentru lunile **APRILIE și MAI 2021** cu încadrarea în bugetul aprobat pentru instituțiile de învățământ din orașul Curtici după cum urmează:

[lei]

Nr. crt.	Unități de învățământ	Perioada pentru care se solicită decontarea	Suma aprobată
1.	LICEUL TEHNOLOGIC "ION CREANGĂ" Curtici	APRILIE 2021	260
	LICEUL TEHNOLOGIC „ION CREANGĂ” Curtici	MAI 2021	2997
2.	GRĂDINIȚA PP „GRĂDINIȚA VESELIEI,” Curtici	MAI 2021	1631
		Total	4.888,00

Prezenta hotărâre se comunică cu: 1 ex. Instituția Prefectului Județului Arad; 1 ex. Direcția Economică; 1 ex. Liceul Tehnologic "Ion Creangă" Curtici; 1 ex. Grădinița PP "Grădinița Veseliei" Curtici, 1 ex. APL, publicarea pe site-ul primăriei;

Inițiator Primar,
BAN Ioan Bogdan



Avizat secretar general,
Jr. NAGY Ioan



PROIECT DE HOTĂRÂRE NR. _____
Din data de 28.06.2021

privind aprobarea modificării Contractului de Delegare a Gestiunii Serviciului de alimentare cu apă și canalizare prin Actul Adițional nr.16/2021

Consiliul Local al orașului Curtici întrunit în ședința din data de 28.06.2021,
Având în vedere:

- **Referatul de aprobare nr.17295/22.06.2021** al domnului primar Ban Ioan Bogdan
- **Raportul de specialitate nr.17296/22.06.2021** al dnei. Demian Talida- inspector în cadrul SAPLJ
- **Avizul nr.17301/_____/22.06.2021** al comisiei pentru amenajarea teritoriului și urbanism, administrarea domeniului public și privat, gospodăria comunală, servicii, comerț;
- **Adresa nr.527/16.06.2021** a A.D.I.A.C.Jud.Arad, înregistrată la primăria orașului Curtici sub nr.16944/16.06.2021, prin care supune spre aprobare propunerea de modificare a Contractului de Delegare a Gestiunii serviciului de alimentare cu apă și de canalizare pentru proiectul „**Extinderea și modernizarea Infrastructurii de apă și apă uzată din județul Arad**”; **beneficiar : Compania de Apă (Operator Regional) ;**
- Prevederile OUG nr.57/2019 privind Codul Administrativ,
- Prevederile Legii nr.51/2006 a serviciilor comunitare de utilități publice, art.3 alin.1, art.8 alin.1 și alin.3, art.10 alin.8;
- Prevederile Legii nr.241/2006 privind serviciul de alimentare cu apă și de canalizare;
- adresa nr.56491/15.06.2021 a Ministerului Investițiilor și Proiectelor Europene, Direcția Generală Programe Europene Infrastructură Mare - Autoritate de Management pentru POIM a răspuns solicitării de aviz a Asociației eliberată potrivit art. 1, pct. (7) din Contractul de Finanțare nr. 23/08.02.2017 încheiat între Dezvoltării Regionale, Administrației Publice și Fondurilor Europene, Autoritate de Management pentru P.O.I.M. și Compania de Apă Arad S.A. în calitate de Beneficiar,
- Prevederile art.129 alin.(1), alin.(2) lit.d), alin.(7) lit.n) și art.132 din OUG.nr.57/2019 –Codul Administrativ;
- Hotărârile autorităților publice locale prin care s-a aprobat modificarea Inventarului bunurilor aflate în domeniul public și implicit lista cuprinzând inventarul bunurilor proprietate publică sau privată, aferente Serviciului cuprinse în (Anexa 40) postată pe site-ul www.aqlac-arad.com în secțiunea **Proiecte de hotărâri**.
- Cu un număr de voturi _____, din care “pentru” _____, “împotriva” _____, abțineri”, _____ din numărul total de 15 consilieri locali;

În temeiul art.89 alin.(1), art.129 alin.(1), alin.(2) lit.d) și alin.(7) lit.n), precum și art.139 alin.(3) lit.g) din OUG nr.57/2019 –Codul Administrativ, Consiliul Local al Orașului Curtici,

HOTĂRĂȘTE:

Art.1 –Se aprobă modificarea **Contractului de Delegare a Serviciului de alimentare cu apă și de canalizare nr.648/30.12.2009**, (în forma prevăzută în Anexa nr.1 la prezenta hotărâre) pentru proiectul „**Extinderea și modernizarea Infrastructurii de apă și apă uzată din județul Arad**”; beneficiar: Compania de Apă (Operator Regional), prin modificarea anexei prevăzută la lit.C, pct. 1, art.78, cap.VI, Dispoziții Generale din Contract privind inventarul bunurilor proprietate publică și privată, aferente serviciilor și care sunt transmise spre folosință operatorului pe durata contractului, în sensul actualizării listei cuprinzând inventarul bunurilor proprietate publică sau privată, aferente Serviciului și care sunt transmise spre folosință Operatorului regional pe durata Contractului de Delegare după cum urmează:

- ▲ Se actualizează lista bunurilor concesionate de Județul Arad către Compania de Apă Arad S.A. conform celor aprobate prin: **Hotărârea nr. 244/03.08.2020 a Consiliului Județean Arad privind trecerea din domeniul public al Județului Arad în domeniul public al Comunei Taut** a bunurilor aferente acestuia, **Hotărârea nr.**

368/27.11.2020 a Consiliului Județean Arad privind majorarea patrimoniului public al Județului Arad concesionat la Compania de Apă Arad SA cu bunurile achiziționate din Fondul IID, recepționate și puse în funcțiune în anul 2019 și cu alte bunuri amortizate, Hotărârea nr. 369/27.11.2020 a Consiliului Județean Arad privind trecerea din domeniul public al Județului Arad în domeniul privat al Județului Arad a unor bunuri aflate în concesiune la Compania de Apă Arad S.A., în vederea scoaterii din funcțiune, valorificării și casării, Hotărârea nr. 87/31.03.2021 a Consiliului Județean Arad privind trecerea din domeniul public al județului Arad în domeniul public al comunei Șimand a bunurilor aferente sistemului de alimentare cu apă și canalizare situate pe raza UAT comuna Șimand care deservesc exclusiv comuna Șimand.

- ▲ Se actualizează lista bunurilor concesionate de Comuna Gurahonț către Compania de Apă Arad S.A. conform celor aprobate prin Hotărârea nr. 76/31.08.2020 a Consiliului Local al Comunei Gurahonț privind declararea unor bunuri aferente sistemului de alimentare cu apă și canalizare în domeniul public al Comunei Gurahonț și predarea acestora în concesiune la Compania de Apă Arad SA în a cărui contabilitate au fost înregistrate în anul 2019.
- ▲ Se actualizează lista bunurilor concesionate de orașul Curtici către Compania de Apă Arad S.A. conform celor aprobate prin Hotărârea nr. 82/30.03.2021 a Consiliului Local al Comunei Curtici privind declararea de interes public local a bunurilor aferente investiției: „Reabilitare și extindere rețea apă și canalizare la Liceul Teoretic Ion Creangă, Sala de Sport, Grădinița PP, Grădinița Vesellei, oraș Curtici, județul Arad”

Lista bunurilor ce fac obiectul modificării Contractului se compune din anexele hotărârilor enumerate în cele de mai sus.

Art.2 - Toate celelalte prevederi ale Contractului de Delegare a Gestiunii Serviciului de alimentare cu apă și de canalizare nr. 648/30.12.2009, rămân nemodificate.

Art.3 - Se împuternicește reprezentantul legal al orașului Curtici în AGA, **Domnul primar BAN Ioan Bogdan**, cetățean român, născut la data de 14.09.1979 în Arad, domiciliat în Curtici str.1 Decembrie 1918 nr.55, județul Arad, posesor al C.I. seria AR nr.563254, eliberată de SPCJEP Arad la data de 26.04.2012, să semneze în numele și pe seama Consiliului Local al orașului Curtici, Actul Adițional nr.16/2021 la Contractul de Delegare a Gestiunii serviciului de alimentare cu apă și canalizare nr.648/30.12.2009, pentru proiectul „Extinderea și modernizarea infrastructurii de apă și apă uzată din județul Arad”; beneficiar : **Compania de Apă (Operator Regional)**.

Art.4 - Se acordă mandat Asociației de Dezvoltare Intercomunitară Apă Canalizare Județul Arad, cu sediul în Arad, Str. Sabîn Drăgol, nr.2-4, jud. Arad, înscrisă la Registrul asociațiilor și fundațiilor de la grefa Judecătoria Arad cu nr.19/15.04.2008, să semneze, în numele și pe seama membrilor asociației, Actul Adițional nr.14 la Contractul de Delegare nr. 648/30.12.2009, prin reprezentantului său legal, dl.Clonca Iustin - Președintele Asociației de Dezvoltare Intercomunitară Apă Canalizare Județul Arad.

Art.5 - Cu ducerea la îndeplinire a prezentei hotărâri se încredințează domnul Primar prin compartimentele de specialitate și se comunică cu: Instituția Prefectului județul Arad, Asociației de Dezvoltare Intercomunitară Apa Canalizare Județul Arad, Direcția economică, Compartimentul Urbanism, Serviciul Administrație Publică Locală și Juridic, 2 ex APL.

**Initiator,
Primar
BAN Ioan Bogdan**

**Avizat Secretar general,
Jr.NAGY Ioan**



368/27.11.2020 a Consiliului Județean Arad privind majorarea patrimoniului public al Județului Arad concesionat la Compania de Apă Arad SA cu bunurile achiziționate din Fondul IID, recepționate și puse în funcțiune în anul 2019 și cu alte bunuri amortizate, Hotărârea nr. 369/27.11.2020 a Consiliului Județean Arad privind trecerea din domeniul public al Județului Arad în domeniul privat al Județului Arad a unor bunuri aflate în concesiune la Compania de Apă Arad S.A., în vederea scoaterii din funcțiune, valorificării și casării, Hotărârea nr. 87/31.03.2021 a Consiliului Județean Arad privind trecerea din domeniul public al județului Arad în domeniul public al comunei Șimand a bunurilor aferente sistemului de alimentare cu apă și canalizare situate pe raza UAT comuna Șimand care deservesc exclusiv comuna Șimand.

- ▲ Se actualizează lista bunurilor concesionate de Comuna Gurahonț către Compania de Apă Arad S.A. conform celor aprobate prin Hotărârea nr. 76/31.08.2020 a Consiliului Local al Comunei Gurahonț privind declararea unor bunuri aferente sistemului de alimentare cu apă și canalizare în domeniul public al Comunei Gurahonț și predarea acestora în concesiune la Compania de Apă Arad SA în a cărui contabilitate au fost înregistrate în anul 2019.
- ▲ Se actualizează lista bunurilor concesionate de orașul Curtici către Compania de Apă Arad S.A. conform celor aprobate prin Hotărârea nr. 82/30.03.2021 a Consiliului Local al Comunei Curtici privind declararea de interes public local a bunurilor aferente investiției: „Reabilitare și extindere rețea apă și canalizare la Liceul Teoretic Ion Creangă, Sala de Sport, Grădinița PP, Grădinița Vesellei, oraș Curtici, județul Arad”

Lista bunurilor ce fac obiectul modificării Contractului se compune din anexele hotărârilor enumerate în cele de mai sus.

Art.2 - Toate celelalte prevederi ale Contractului de Delegare a Gestiunii Serviciului de alimentare cu apă și de canalizare nr. 648/30.12.2009, rămân neschimbate.

Art.3 - Se împuternicește reprezentantul legal al orașului Curtici în AGA, **Domnul primar BAN Ioan Bogdan**, cetățean român, născut la data de 14.09.1979 în Arad, domiciliat în Curtici str.1 Decembrie 1918 nr.55, județul Arad, posesor al C.I. seria AR nr.563254, eliberată de SPCJEP Arad la data de 26.04.2012, să semneze în numele și pe seama Consiliului Local al orașului Curtici, Actul Adițional nr.16/2021 la Contractul de Delegare a Gestiunii serviciului de alimentare cu apă și canalizare nr.648/30.12.2009, pentru proiectul „Extinderea și modernizarea Infrastructurii de apă și apă uzată din județul Arad”; beneficiar : **Compania de Apă (Operator Regional)**.

Art.4 - Se acordă mandat Asociației de Dezvoltare Intercomunitară Apă Canalizare Județul Arad, cu sediul în Arad, Str. Sabin Drăgoi, nr.2-4, jud. Arad, înscrisă la Registrul asociațiilor și fundațiilor de la grefa Judecătoria Arad cu nr.19/15.04.2008, să semneze, în numele și pe seama membrilor asociației, Actul Adițional nr.14 la Contractul de Delegare nr. 648/30.12.2009, prin reprezentantul său legal, dl.Clonca Iustin - Președintele Asociației de Dezvoltare Intercomunitară Apă Canalizare Județul Arad.

Art.5 - Cu ducerea la îndeplinire a prezentei hotărâri se încredințează domnului Primar prin compartimentele de specialitate și se comunică cu: Instituția Prefectului județul Arad, Asociației de Dezvoltare Intercomunitară Apa Canalizare Județul Arad, Direcția economică, Compartimentul Urbanism, Serviciul Administrație Publică Locală și Juridic, 2 ex APL.



**Avizat Secretar general,
jr.NAGY Ioan**



PROIECT DE HOTĂRÂRE NR. _____
Din data de 28.06.2021

privind aprobarea modificării Contractului de Delegare a Gestiunii Serviciului de alimentare cu apă și canalizare prin Actul Adițional nr.16/2021

Consiliul Local al orașului Curtici întrunit în ședința din data de 28.06.2021,

Având în vedere:

- **Referatul de aprobare nr.17295/22.06.2021** al domnului primar Ban Ioan Bogdan
- **Raportul de specialitate nr.17296/22.06.2021** al dnei. Demian Talda- Inspector în cadrul SAPLJ
- **Avizul nr.17301/_____/22.06.2021** al comisiei pentru amenajarea teritoriului și urbanism, administrarea domeniului public și privat, gospodăria comunală, servicii, comerț;
- **Adresa nr.527/16.06.2021** a A.D.I.A.C.Jud.Arad, înregistrată la primăria orașului Curtici sub nr.16944/16.06.2021, prin care supune spre aprobare propunerea de modificare a Contractului de Delegare a Gestiunii serviciului de alimentare cu apă și de canalizare pentru proiectul „Extinderea și modernizarea Infrastructurii de apă și apă uzată din județul Arad”; **beneficiar : Compania de Apă (Operator Regional) ;**
- Prevederile OUG nr.57/2019 privind Codul Administrativ,
- Prevederile Legii nr.51/2006 a serviciilor comunitare de utilități publice, art.3 alin.1, art.8 alin.1 și alin.3, art.10 alin.8;
- Prevederile Legii nr.241/2006 privind serviciul de alimentare cu apă și de canalizare;
- adresa nr.56491/15.06.2021 a Ministerului Investițiilor și Proiectelor Europene, Direcția Generală Programe Europene Infrastructură Mare - Autoritate de Management pentru POIM a răspuns solicitării de aviz a Asociației eliberată potrivit art. 1, pct. (7) din Contractul de Finanțare nr. 23/08.02.2017 încheiat între Dezvoltării Regionale, Administrației Publice și Fondurilor Europene, Autoritate de Management pentru P.O.I.M. și Compania de Apă Arad S.A. în calitate de Beneficiar,
- Prevederile art.129 alin.(1), alin.(2) lit.d), alin.(7) lit.n) și art.132 din OUG.nr.57/2019 –Codul Administrativ;
- Hotărârile autorităților publice locale prin care s-a aprobat modificarea Inventarului bunurilor aflate în domeniul public și implicit lista cuprinzând inventarul bunurilor proprietate publică sau privată, aferente Serviciului cuprinse în (Anexa 40) postată pe site-ul www.adlac-arad.com în secțiunea Proiecte de hotărâri.
- Cu un număr de voturi _____, din care “pentru” _____, “împotriva” _____, “abțineri”, _____ din numărul total de 15 consilieri locali;

În temeiul art.89 alin.(1), art.129 alin.(1), alin.(2) lit.d) și alin.(7) lit.n), precum și art.139 alin.(3) lit.g) din OUG nr.57/2019 –Codul Administrativ, Consiliul Local al Orașului Curtici,

HOTĂRĂȘTE:

Art.1 –Se aprobă modificarea Contractului de Delegare a Serviciului de alimentare cu apă și de canalizare nr.648/30.12.2009, (în forma prevăzută în Anexa nr.1 la prezenta hotărâre) pentru proiectul „Extinderea și modernizarea Infrastructurii de apă și apă uzată din județul Arad”; beneficiar: Compania de Apă (Operator Regional), prin modificarea anexei prevăzută la lit.C, pct. 1, art.78, cap.VI, Dispoziții Generale din Contract privind inventarul bunurilor proprietate publică și privată, aferente serviciilor și care sunt transmise spre folosință operatorului pe durata contractului, în sensul actualizării listei cuprinzând inventarul bunurilor proprietate publică sau privată, aferente Serviciului și care sunt transmise spre folosință Operatorului regional pe durata Contractului de Delegare după cum urmează:

- ▲ Se actualizează lista bunurilor concesionate de Județul Arad către Compania de Apă Arad S.A. conform celor aprobate prin: Hotărârea nr. 244/03.08.2020 a Consiliului Județean Arad privind trecerea din domeniul public al Județului Arad în domeniul public al Comunei Tauț a bunurilor aferente acestuia, Hotărârea nr.



PROIECT DE HOTĂRÂRE Nr. _____
din data de 28.06.2021

privind aprobarea prelungirii la cerere a contractelor de închiriere pentru suprafețe cu destinația de locuințe, aparținând domeniului public al orașului Curtici
Consiliul Local al orașului Curtici, întrunit în ședința din data de 28.06.2021.

Având în vedere:

- Referatul de aprobare nr.16693/14.06.2021 al dlui Primar Ban Ioan Bogdan;
- Raportul de specialitate nr.16694/14.06.2021 al dnei. Demian Talida- Inspector în cadrul SAPLJ;
- cererea dnei Barti Claudia Ramona, identificată prin CI seria AR nr.816674, înregistrată la Primăria orașului Curtici sub nr.14703/21.05.2021
- prevederile art.129 alin.(2) lit.c) și alin.(6) lit.b) din OUG nr.57/2019-Codul Administrativ;
- prevederile art.1 și 2 din H.G. nr.310/2007 privind actualizarea tarifului lunar al chiriei practicat pentru spațiile cu destinație de locuință;
- prevederile Legii nr.114/1996 (**republicată**) (*actualizată*) privind locuințele;
- prevederile art.10, 26, 27, 28 și art.32¹ din O.U.G. nr.40/1999, (actualizată) privind protecția chirieșilor și stabilirea chiriei pentru spațiile cu destinația de locuință;
- prevederile art.1.777,1.778,1.779,1.780,1.781,1.810 din Legea nr.287 din 17 Iulie 2009 (**republicată**) (*actualizată*) privind Codul civil.
- Fișa de calcul a chiriei întocmită de Serviciul Impozite și taxe Locale din cadrul primăriei;
- Avizul nr.16695/_____/14.06.2021 al comisiei pentru programe de dezvoltare economico-socială, buget-finanțe, agricultură, învățământ, cultură, sănătate și familie;
- număr de voturi ____, din care „pentru” ____, „împotriva” ____, „abțineri” ____ din numărul total de 15
- consilieri locali în funcție.

În temeiul prevederilor art.129 alin.(2), lit.c), alin.(6) lit.b), art.139 alin.(3) lit.g), art.196 alin.1 lit.a) din OUG nr.57/2019-Codul Administrativ, Consiliul Local al orașului Curtici,

H O T Ă R Ă Ș T E:

Art.1 Se aprobă prelungirea contractului de închiriere pentru suprafețele cu destinația de locuință, aparținând domeniului public al orașului Curtici, pentru o perioadă de 2 ani, respectiv de la data de **01.07.2021-30.06.2023**, la cererea chiriașului, conform tabelului:

Nr. crt	Numele și prenumele	Nr. contract închiriere	Adresa
1.	BARTI CLAUDIA RAMONA	4534/07.07.2010	CURTICI, str.Primăriei nr.89

Art.2 Se aprobă modelul de Act Adițional la contractul de închiriere pentru suprafețele cu destinație de locuințe, aparținând domeniului public al orașului Curtici, potrivit anexei care face parte integrantă din prezenta hotărâre.

Art.3 Orice schimbări cu privire la datele de identificare ale părților contractului, sau în componența familiei titularului, modifică contractele de închiriere pentru suprafețele cu destinația de locuință. Documentele justificative, certificate conform cu originalul, se constituie ca anexă la contractele de închiriere.

Art.4 Stabilirea chiriei lunare a locuinței deținute de chiriaș este cea rezultată din Fișa de calcul anexată la Actul adițional al contractului de închiriere, în conformitate cu prevederile legii.

Art.5 Cu cel puțin 30 de zile înainte de expirarea termenului prevăzut prin contractul de închiriere, chiriașul va depune o cerere pentru prelungirea contractului de închiriere, cerere care va fi analizată de Consiliul local al orașului Curtici.

Art.6 Cu ducerea la îndeplinire a prezentei se încredințează Direcția economică și se comunică cu: 1 ex Instituția Prefectului, 2 ex APL, 1 ex Direcția economică, 1 ex Barti Claudia Ramona.

Inițiator Primar,
Ban Ioan Bogdan

Secretar,
Jr.Nagy Ioan





PROIECT DE HOTARARE Nr. _____
din 28.06.2021
privind alocarea sumei de 100.000 lei din bugetul local pe anul 2021
Parohiei Ortodoxe Curtici

Consiliul Local al orașului Curtici:

Având în vedere:

- Referatul de aprobare nr.17501/24.06.2021 al Primarului orașului Curtici, domnul Ban Ioan-Bogdan;
- Raportul de specialitate nr.17495/24.06.2021 al Direcției Economice;
- prevederile art.4 al.(2) și ale art.5 din Hotărârea Guvernului nr.1470/2002 privind aprobarea Normelor metodologice pentru aplicarea prevederilor Ordonanței Guvernului nr.82/2001 privind stabilirea unor forme de sprijin financiar pentru unitățile de cult aparținând cultelor religioase recunoscute din România, actualizată;
- prevederile art.129 alin.2 lit.b), d) și alin.8 lit.a) din OUG nr.57/2019 privind Codul administrativ;
- cererea Parohiei Ortodoxe Curtici nr.1/25.05.2020;
- **avizul nr.17502/_____/24.06.2021** al comisiei pentru programe de dezvoltare economico-socială, buget-finanțe, agricultură, învățământ, cultură, sănătate și familie;
- nr.de voturi_____, din care „pentru”____abțineri____împotrivă ____ din nr.total de 15 consilieri în funcție.

În temeiul art.129 alin.(2) lit.b) și alin.(4) lit.a), art.139 alin.(3) lit.a), art.196 alin.(1) lit.a) din OUG nr.57/2019 privind Codul Administrativ, Consiliul Local Curtici,

H O T Ă R Ă Ș T E :

Art.1 Se aprobă alocarea sumei de 100.000 lei din bugetul orașului Curtici pentru anul 2021 Parohiei Ortodoxe Curtici pentru lucrări de pictură interioară.

Art.2 Prezenta hotărâre se comunică cu: Instituția Prefectului județului Arad, Direcția Economică, Parohia Ortodoxă Curtici, 2 ex.APL, publicare pe site.

Initiator,
Primar
BAN Ioan Bogdan

Avizat Secretar general,
jr.NAGY Ioan

PROIECT DE HOTĂRÂRE NR. _____
din data de 28.06.2021

privind aprobarea/respingerea ajustării/modificării tarifelor de colectare deșeuri, conform solicitărilor RETIM nr.954,955 și 1340/2021

Consiliul Local al orașului Curtici, întrunit în ședința din data de 28.06.2021;

Având în vedere :

- Adresa nr.1694/07.06.2021 emisă de către Asociația de Dezvoltare Intercomunitară Sistem Integrat de Gestionare a Deșeurilor Jud.Arad, înregistrată la primăria orașului Curtici sub nr.16387/09.06.2021 ;
- Solicitarea de ajustare/modificare a tarifelor nr.954/25.03.2021, nr. 955/25.03.2021 și nr. 1340/26.04.2021, înaintată de către S.C. Retim Ecologic Service S.A.
- dispozițiile Ordinului nr.109/2007 al ANRSC privind aprobarea Normelor metodologice de stabilire, ajustare sau modificare a tarifelor pentru activitățile specifice serviciului de salubritate a localităților;
- O.U.G. nr.196/2005 privind Fondul pentru mediu;
- Legea nr.51/2006 serviciilor comunitare de utilități publice, cu modificările și completările ulterioare;
- Legea nr.101/2006 serviciului de salubritate a localităților, republicată cu modificările și completările ulterioare;
- prevederile OUG nr.57/2019- privind Codul Administrativ;
- evidențele întocmite de către RETIM ECOLOGIC SERVICE SA și asumate de reprezentanții UAT-urilor, evidențe întocmite în conformitate cu dispozițiile art.26 alin.2 din legea 101/2006 privind serviciul de salubritate a localităților, republicată, cu modificările și completările ulterioare;
- Dispoziția nr.561/03.12.2020 privind delegarea calității de reprezentant al UAT.Curtici în Adunarea generală a ADISIGD Arad;
- Referatul de aprobare nr.16531/10.06.2021, al primarului orașului Curtici, domnul Ban Ioan Bogdan;
- Raportul de specialitate nr.16532/10.06.2021, al dnei Demian Talida inspector în cadrul SAPL;
- Avizul nr.16533/_____/10.06.2021 al comisiei pentru programe de dezvoltare economico-socială, buget-finanțe, agricultură, învățământ, cultură, sănătate și familie;
- număr de voturi _____, din care „pentru” _____, „împotriva” _____, „abțineri” _____ din numărul total de 15 consilieri locali în funcție.

În temeiul prevederilor art.129 alin.(1), alin.(2) lit.e), alin.(9) lit.a), art.139 alin.(1) și alin.(3) lit.f) și art.196 alin.(1) lit.a) din O.U.G nr. 57/2019 privind Codul Administrativ, Consiliul Local al orașului Curtici,

HOTĂRĂȘTE:

Art.1 Se aprobă/respinge ajustarea/modificarea tarifelor de colectare deșeuri, aplicabile tuturor UAT-urilor componente Zonei 1, conform solicitării RETIM nr.954/25.03.2021, nr. 955/25.03.2021 și nr.1340/26.04.2021.

Art.2 Se mandatează domnul primar BAN Ioan Bogdan, reprezentant al orașului CURTICI să voteze în numele și pe seama Consiliul Local al orașului Curtici în AGA a ADI-SIGD Arad aprobarea/respingerea solicitării de ajustare/modificare a tarifului nr.954/25.03.2021, nr. 955/25.03.2021 și nr.1340/26.04.2021, formulate de RETIM ECOLOGIC SERVICES SA.

Art.3 În situația în care reprezentantul Consiliului Local al orașului Curtici, desemnat la art.2, se află în imposibilitatea exercitării mandatului încredințat, Interesele Consiliului Local al orașului Curtici în Adunarea Generală a Asociațiilor, vor fi reprezentate de către domnul DOBA Ioan Daniel având funcția de viceprimar.

Art.4 Prezenta hotărâre se comunică:-Asociației de Dezvoltare Intercomunitară Sistem Integrat de Gestionare a Deșeurilor Județul Arad, Instituției Prefectului Județului Arad, Primarului orașului, Direcția economică din primăria orașului Curtici, viceprimarul orașului, 1ex.APL, publicare pe site.

Inițiator,
BAN Ioan Bogdan

Avizat Secretar general,
Jr.NAGY Ioan





PRIMĂRIA ORAȘ CURTIČI
INTRARE Nr. 17065
IEȘIRE Data 17.06.21

Scrisoră
18.06.2021

**Asociația de Dezvoltare Intercomunitară
Sistem Integrat de Gestionare a Deșeurilor**

Arad, B-dul Revoluției, nr. 81, Jud. Arad, cod poștal 310130
E-mail: adsigdarad@yahoo.com Tel/Fax: +40 257 230 180

Nr. 1793/17.06.2021

Către,
Membrii zonei I

Subscrisa Asociația de Dezvoltare Intercomunitară Sistem Integrat de Gestionare a Deșeurilor în Județul Arad, înscrisă prin Certificatul de înregistrare a persoanei juridice fără scop patrimonial nr. 44/28.07.2008, Dosar nr. 5129/55/2008 cu încheierea nr. 5005/03.07.2008 a Judecătoria Arad, Cod de identificare fiscală nr. 24975720, reprezentată prin Simona STAN, în calitate de director adjunct, al Aparatului Tehnic al Asociației, ca urmare a solicitării unui membru din zona I de a se clarifica cele prezentate în Adresele nr. 954/25.03.2021, nr. 955/25.03.2021 și nr. 1340/26.04.2021 emise de către RETIM ECOLOGIC SERVICES SA, în sensul de a se comunica tarifele care vor fi aplicate în anul 4, respectiv anul 5 conform Contractului nr. 1603/24.10.2017, clarificări care sunt necesare în vederea inițierii proiectului de hotărâre, transmis prin Adresa nr. 1694/07.06.2021 și care va fi supus dezbaterii în Consiliul Local, vă transmitem, anexat prezentei, Răspunsul nr. 4373/17.06.2021, înregistrat la subscrisa sub nr. 1791/17.06.2021, primit de la operator.

Cu respect,

Director adjunct,
Simona STAN

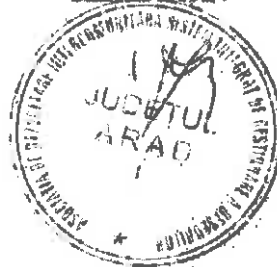

Sediul societății: ARAD INTERCOMERCIAL SA
 Strada Mihail de Corbuzari a Despotilor nr. 10
 Comuna/Regiune: Arad
 Nr. 17.06.2021



Sediul societății: TIMIȘOARA, Str. Gh. I. Brăduț Nr. 24 et. 4 S.A.D. 31 33
 Nr. Ord. Reg. Com.: 433/56/1997
 C.I.F.: 6102229, Activitat Fiscul: RO
 Tel.: 0256-499-637, 0256-499-490; Fax: 0256-499-499
 e-mail: secretariat@retim.ro, web: www.retim.ro
 Nr. 2073 / 17.06.2021

Către,
ADISIGD Arad
 D-nei Simona Stas, Director Executiv

Ref.: Adresa ADISIGD nr. 1790/17.06.2021

Stimate doamna Stas,

Ca urmare a adresei dumneavoastră nr. 1266/16.04.2021, prin intermediul căreia ne solicitați să
 anexăm memoriului tehnico-economic de fundamentare, evidențele la care face referire art. 16 al. 2
 din Legea 101/2006 actualizată, însoțite prin semnătura de RETIM și UAT-uri din Zona 1 ARAD, am
 efectuat acest demers, cifrele rezultate în urma acestuia fiind materializate sub forma de procese-
 verbal, semnate de RETIM și reprezentanții UAT-urilor.

În urma acestui demers RETIM a actualizat cifrele legale de numărul de persoane din memoriile
 tehnico-economice și a depus în acest sens o solicitare de modificare a tarifulor de colectare actualizată,
 înregistrată la ADISIGD cu numărul 1340/26.04.2021.

Tarifele propuse pentru anii 4 și 5 contractuali sunt prezentate în tabelul de mai jos:

Nr. Crt	Mediu	Tarife an 4 propus (RON fara TVA)	Tarife an 5 propus (RON fara TVA)
1	Persoane fizice urbane	9,87	10,29
2	Persoane fizice rurale	4,57	4,58
3	Agentii economiei	443,54	418,47

Cu stima,
S.C. RETIM ECOLOGIC SERVICE S.A.
 Dan Pascu
 Director General Marketing-Economic

Ovidiu Petoi
 Director Operațiuni



Secretar
09.06.2021

PRIMĂRIA ORAȘ CURȚIȚI
Nr. 16387
INTRARE
IEȘIRE
Data 09.06.21

2 EMAIL-URI
cu aceeași adresă.



**Asociația De Dezvoltare Intercomunitară
Sistem Integrat de Gestionare a Deșeurilor**

Arad, B-dul. Revoluției, nr. 81, jud. Arad, cod poștal 310130
E-mail: adisigdarad@yahoo.com Tel/Fax: +40 257 230 188

Nr. 1694/07.06.2021

**Către:
Consiliul Local**

Având în vedere:

- Solicitarea de ajustare/modificare a tarifelor nr. 954/25.03.2021, nr. 955/25.03.2021 și nr. 1340/26.04.2021, înaintată de către S.C. Retim Ecologic Service S.A.;
- Lg. nr. 51/2006 serviciilor comunitare de utilități publice, cu modificările și completările ulterioare;
- Lg. nr. 101/2006 serviciului de salubritate a localităților, republicată cu modificările și completările ulterioare;
- evidențele întocmite de către RETIM ECOLOGIC SERVICE SA și asumate de reprezentanții UAT-urilor, evidențe întocmite în conformitate cu dispozițiile art. 26 al. 2 din legea 101/2006 privind serviciul de salubritate a localităților, republicată, cu modificările și completările ulterioare;

conform dispoziției prevăzute la art 3 din Hotărârea AGA nr. 251/28.05.2021 vă înaintăm spre dezbatere în ședința de Consiliu Local solicitările de ajustare/modificare a tarifului nr. 954/25.03.2021, nr. 955/25.03.2021 și nr. 1340/26.04.2021, formulate de S.C. Retim Ecologic Service SA și proiectul de hotărâre.

Vă rugăm să analizați documentul anexat și să-l introduceți pe ordinea de zi a ședinței Consiliului Local în vederea dezbaterii acestuia, supunerii votului și a emiterii hotărârii luate în urma dezbaterilor;

Hotărârea Consiliului Local ne va fi comunicată pe fax. 0257230188 sau la adresa de e-mail: adisigdarad@yahoo.com și un exemplar original prin poștă sau personal la sediul Asociației de Dezvoltare Intercomunitară Sistem Integrat de Gestionare a Deșeurilor Județul Arad, b-dul. Revoluției nr. 81, etaj I, loc Arad.

Anexăm:

- Solicitarea de ajustare/modificare a tarifelor nr. 954/25.03.2021, nr. 955/25.03.2021 și nr. 1340/26.04.2021 înaintate de către S.C. Retim Ecologic Service S.A.;
- Hotărârea AGA nr. 251/28.05.2021,
- Proiectul de hotărâre.

Cu respect,

Director adjunct,
Simona STAN



Serviciu Monitorizare,
Șef Serviciu,
Florin TRIPON

Compartimentul Juridic
Gabriela BARBU

Responsabili Zona 1
Ioan STANA
Mihai REINHOLTZ

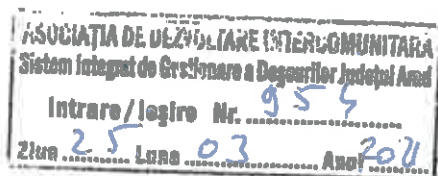

RETIM ECOLOGIC SERVICE S.A.

Sediul: TIMIȘOARA, str. Gh. Lezar nr. 24 etaj 4 SAD 31-33 - Fructus Plaza

ORC.: J35/56/1997; C.I.F.: RO 9112229

RO54BDE3805V07199093800 - BRD TIMIȘOARA

T.: 0256-499-490; F: 0256-499-499

e-mail: secretariat@retim.ro, web: www.retim.ro

Nr. 2136 / 25.03.2021

CĂTRE,
ADI SIGD Arad

D-nei Simona STAN – Director Adjunct

Ref: modificare tarife contract de delegare prin concesiune nr. 1603/24.10.2017
Ref. Adresa ADI SIGD Arad nr. 45/05.01.2021

Stimate doamna Stan,

Prin prezenta va transmitem solicitarea de modificare/ajustare a tarifelor de salubritate, conform cu MEMORIUL TEHNICO-ECONOMIC anexat prezentei și cu respectarea Ordinului Nr 109/2007 al A.N.R.S.C. și a legislației incidente, respectiv:

Nr. Crt	Mediu	Tarife an 4 propus (RON fara TVA)	Tarife an 5 propus (RON fara TVA)
1	Persoane fizice urban	9,87	10,29
2	Persoane fizice rural	4,35	4,34
3	Agenti economici	438,13	413,08

Vă rugăm să supuneți spre aprobare solicitarea noastră, în timp util, pentru ca noile tarife modificate să poată fi aplicate începând cu data de 24.04.2021, respectiv odata cu începerea anului 4 de operare.

De asemenea, vă rugăm să procedați la întocmirea actului adițional la contractul de delegare prin concesiune nr. 1603/24.10.2017 prin care sa fie stabilite noile tarife aplicabile începând cu 24.04.2021.

Anexam prezentei:

- Fisa de Fundamentare
- Memoriu tehnico-economic aferent.

Cu stima,

RETIM ECOLOGIC SERVICE S.A., prin

Director General Marketing-Economic,
Dan PASCU

Director de Operatiuni
Ovidiu PETOI

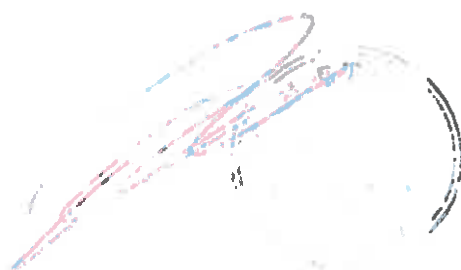

RETIM ECOLOGIC SERVICE S.A.

Sediul: TIMIȘOARA, str. Gh. Lazăr nr. 24 etaj 4 SAD 21-33 - CIULIUS PRINCE

Nr. Ord. Reg. Com.: J35/56/1997

C.I.F.: 9112229, Atribut Fiscal: RO

Capital social subscris și vărsat: 2.608.400 Lei

RO548RDE360SV07195099600 - BRD TIMIȘOARA

Tel.: 0256-499-537, 0256-499-490; Fax: 0256-499-499

e-mail: retim.ecologic@anemil.com, web: www.retim.ro

Nr. _____ / _____

MEMORIU TEHNICO – ECONOMIC

privind modificarea tarifelor aferente serviciilor de salubritate prestate de RETIM ECOLOGIC SERVICE S.A., în baza contractului de delegare prin concesiune nr. 1603/24.10.2017

RETIM ECOLOGIC SERVICE S.A. ("Retim") prestează serviciul de colectare și transport deseuri municipale în zona 1 de colectare a județului Arad, serviciu atribuit prin contractul de delegare prin concesiune nr. 1603/24.10.2017.

Având în vedere:

1. Prevederile din legea specială (Legea nr. 101/2006 – Legea serviciului de salubritate a localităților) care reglementează aspectele referitoare la solicitarea și aprobarea modificărilor de tarife, cu respectarea cadrului în care să se desfășoare, respectiv:

o ART. 6 (1), lit 1):

(1) Autoritățile deliberative ale unităților administrativ-teritoriale/sectoarelor municipiului București au competențe exclusive în ceea ce privește înființarea, organizarea, gestionarea, coordonarea și atribuirea serviciului de salubritate a localităților, având următoarele atribuții în domeniu:

.....

l) stabilirea, ajustarea ori modificarea tarifelor propuse de operator în conformitate cu normele metodologice elaborate și aprobate de A.N.R.S.C.;

o ART. 20 (2):

(2) Operatorii, în conformitate cu prevederile legale, au dreptul la:

a) încusarea contravalorii serviciului de salubritate prestat, corespunzător tarifului aprobat de autoritățile administrației publice locale;

b) prezervarea echilibrului contractual pe durata contractului de delegare a gestiunii;

.....

d) modificarea tarifului în situațiile de schimbare semnificativă a echilibrului contractual;

o Art. 25:

Finanțarea cheltuielilor de funcționare, reabilitare și dezvoltare a serviciului de salubritate și a cheltuielilor de investiții pentru realizarea infrastructurii aferente acestuia se face cu respectarea legislației în vigoare privind finanțele publice locale, în ceea ce privește inițierea, fundamentarea, promovarea și aprobarea investițiilor publice, a principiilor prevăzute la art. 43 alin. (2) din Legea nr. 51/2006, republicată, precum și a următoarelor principii:

a) recuperarea integrală de către operatori, prin tarife, taxe speciale sau, după caz, subvenții de la bugetul local, a costurilor de operare și a investițiilor pentru înființarea, reabilitarea și dezvoltarea sistemelor de salubritate;

b) menținerea echilibrului contractual.

o Art. 26 (5):

(5) Cuantumul și regimul tarifelor și taxelor speciale oferite/aprobate se stabilesc, se ajustează sau se modifică de către autoritățile administrației publice locale, în baza fișelor de fundamentare pe elemente de cheltuieli, întocmite de către operatori în conformitate cu normele metodologice de stabilire, ajustare sau modificare a tarifelor pentru activitățile specifice serviciului de salubritate a localităților, elaborate de către A.N.R.S.C.

2. Prevederile contractuale în acest sens, respectiv:

o Art. 6 (1), lit d):

(1) Delegatul are următoarele drepturi:

.....

- c) *sa solicite ajustarea tarifului existent in raport cu evoluția generala a preturilor si tarifelor din economie, in cazul in care acest lucru nu contravine Contractului de finantare;*
- d) *sa propună modificarea tarifului, in situațiile de schimbare semnificativa a echilibrului contractual;*

o Art. 7 lit b):

(1) Delegatarul are următoarele obligații, pe care le va exercita însă în corelare cu activitatea de colectare și transport, regulamentele, politicile tarifare și programele și strategiile de dezvoltare adoptate în cadrul ADI- SIGID ARAD, pentru Aria Delegării și, după caz, prin intermediul ADI-SIGID ARAD conform mandatului acordat acestuia prin statutul său:

b) sa aprobe (inclusiv ajustările și modificările) Tarifele propuse de Delegat conform Legii în vigoare, art. 6 din Legea nr. 101/2006 și a Ordinului nr. 109/2007 privind aprobarea Normelor metodologice de stabilire, ajustare sau modificare a tarifelor pentru activitățile specifice serviciului de salubritate a localităților, obligație care se va exercita prin intermediul ADI-SIGID ARAD;

o Art. 10 (6) și (7):

- (6) Tarifele vor fi modificate sau ajustate în conformitate cu metodologia aplicabilă, adaptată de Autoritatea de Reglementare., fără a se depăși Planul Tarifor.*
- (7) Modificarea și ajustarea tarifului se aprobă de Delegatar.*

3. Dreptul delegatului de a obține ajustarea/modificarea tarifelor cu respectarea prevederilor Ordinului 109/2007 al ANRSC:

CAP. VII - Ajustarea tarifelor pentru activitățile specifice serviciului de salubritate

ART. 13

- (1) Tarifele pentru activitățile specifice serviciului de salubritate se pot ajusta, cu aprobarea autorității administrației publice locale, la solicitarea operatorilor, în raport cu evoluția parametrului de ajustare, în baza cererilor de ajustare, însoțite de documentația de fundamentare a tarifelor, pe elemente de cheltuieli.*
- (2) Nivelul tarifului rezultat nu poate depăși nivelul actual, ajustat cu indicele de creștere a parametrului de ajustare.*

CAP. VIII - Modificarea tarifelor pentru activitățile specifice serviciului de salubritate

„ART. 15

(1) Tarifele pentru activitățile specifice serviciului de salubritate pot fi modificate în următoarele situații:

.....

b) pentru cazurile care conduc la modificarea structurală a costurilor sau a cantităților ori la modificarea condițiilor de prestare a activității, care determină modificarea costurilor cu o influență mai mare de 5%, pe o perioadă de 3 luni consecutiv;

c) la modificările determinate de prevederile legislative care conduc la creșterea cheltuielilor de protecție a mediului și de securitate și sănătate în muncă.

ART. 16

Modificarea tarifelor pentru activitățile specifice serviciului de salubritate se face potrivit formulei:

$T(x) = T(0) + \text{Delta}(t)$, unde:

$T(x)$ - tariful modificat;

$T(0)$ - tariful actual;

$\text{Delta}(t)$ - creșterea de tarif;

$$\text{Delta}(t) = \frac{[\text{Delta}(ct) + (\text{Delta}(ct) \times r\%)]}{Q}, \text{ unde:}$$

$\text{Delta}(ct)$ - creșterea cheltuielilor totale cu urmare a modificărilor intervenite în costuri;

$r\%$ - cota de profit a operatorului;

Q - cantitatea programată în unități de măsură specifice, determinată de condițiile concrete în care se prestează activitatea.”

4. Creșterea costurilor anumitor elemente din fundamentarea tarifelor față de costurile din fundamentarea anterioară a tarifelor de operare, menționate astfel:

4.1. Apariția unor modificări legislative în domeniul salarizării - HG nr. 4/13.01.2021 pentru stabilirea salariului minim brut pe țară garantat în plată la 2.300 lei/lună.

Prin aplicarea modificărilor aduse de HG 4/13.01.2021, aplicabile din 13.01.2021, va prezentăm în cele ce urmează structura actualizată a costurilor cu munca vie pentru fiecare categorie de utilizator:

Persoane fizice urban						
Specificație	U/M	Fundamentarea unităților		Propus	Total creșteri	Unitar lei/UM
		Total lei	Unitar lei/UM			
2. Cheltuieli cu munca vie:	persoana					
salarii	persoana	3.283.626,50	1,37	3.386.699,97	103.073,48	1,42
contribuția pentru munca	persoana	73.881,60	0,03	76.700,75	2.819,15	0,03
fond șomaj	persoana	-	-	-	-	-
CASS	persoana	-	-	-	-	-
fond de accidente și boli profesionale	persoana	-	-	-	-	-
cotă de contribuții pentru concedii și indemnizații	persoana	-	-	-	-	-
fond garantare creanțe salariale	persoana	-	-	-	-	-
fond handicapati	persoana	49.680,53	0,02	51.240,01	1.559,48	0,02

Persoane fizice rural						
Specificația	U/M	Fundamentarea unităților		Propus	Total creșteri	Unitar lei/UM
		Total lei	Unitar lei/UM			
2. Cheltuieli cu munca vie:	persoana					
salarii	persoana	424.570	0,47	437.897	13.327	0,57
contribuția pentru munca	persoana	9.553	0,01	9.853	300	0,01
fond șomaj	persoana	-	-	-	-	-
CASS	persoana	-	-	-	-	-
fond de accidente și boli profesionale	persoana	-	-	-	-	-
cotă de contribuții pentru concedii și indemnizații	persoana	-	-	-	-	-
fond garantare creanțe salariale	persoana	-	-	-	-	-
fond handicapati	persoana	6.423	0,01	6.625	202	0,01

Specificație	Agentii economici					
	U/M	Fundamentarea anterioara		Propus		Un. for lei/UM
		Total lei	Unitar lei/UM	Total lei	Total creșteri	
2. Cheltuieli cu munca vie:	persoana					
salarii	persoana	1.986.146,95	46,45	2.048.492,37	62.345,42	47,91
contribuția pentru munca fond șomaj	persoana	44.688,31	1,05	46.091,08	1.402,77	1,08
CASS	persoana	-	-	-	-	-
fond de accidente și boli profesionale	persoana	-	-	-	-	-
cota de contribuții pentru concedii și indemnizații	persoana	-	-	-	-	-
fond garantare creanțe salariale	persoana	-	-	-	-	-
fond handicapati	persoana	30.063,56	0,70	31.007,26	943,70	0,73

Costurile cu munca vie sunt evidentiaste astfel:

- In memoriul tehnico-economic aferent fisei de fundamentare a tarifelor de colectare populatie urban – in coloana M, liniile 113-125,162-167,176-181;
- In memoriul tehnico-economic aferent fisei de fundamentare a tarifelor de colectare populatie rural – in coloana M, liniile 106-118,155-160,169-174;
- In memoriul tehnico-economic aferent fisei de fundamentare a tarifelor de colectare persoane juridice – in coloana M, liniile 113-125,162-167,176-181;

4.2. Apariția unor modificari legislative in domeniul Autoritatii de Reglementare, respectiv aplicarea dispozitiilor Ordinului ANRSC nr. 563/22.12.2020 privitoare la majorarea quantumului contributiei datorate de catre operatorii de salubritate de la 0,12% la 0,2% din cifra de afaceri.

Avand in vedere faptul ca in documentatie, quantumul contributiei ANRSC datorate era calculat la valoarea de 0,12% din cifra de afaceri a operatorului, am operat ca atare prevederile modificarii legislative, majorand quantumul taxei ANRSC la 0,2% din cifra de afaceri a operatorului.

4.3. Majorarea valorii maxime a unui bon de masa conform Legii nr. 24/2020 pentru modificarea art. 14 din Legea nr. 165/2018 privind acordarea biletelor de valoare, actualizand astfel costurile tichetelor de masa acordate angajatilor operatorului, de la valoarea de 15 lei la 18 lei. (a se vedea Anexa nr. 1).

Tinand cont de majorarea valorii tichetelor de masa acordate angajatilor operatorului de la 15 lei la 18 lei, s-au operat aceste modificari in structura costurilor, noua structura a costurilor cu tichetele de masa fiind prezentata in tabelul de mai jos:

Specificație	Persoane fizice urbane					
	U/M	Fundamentarea anterioara		Propus		Unitar lei/UM
		Total lei	Unitar lei/UM	Total lei	Total creșteri	
2. Cheltuieli cu munca vie:	persoana					
alte cheltuieli cu munca vie (inclusiv tichetele de masa)	persoana	296.804	0,12	394.699	97.895	0,17

Specificație	Persoane fizice rurale					
	U/M	Fundamentarea anterioara		Propus		Unitar lei/UM
		Total lei	Unitar lei/UM	Total lei	Total creșteri	
2. Cheltuieli cu munca vie:	persoana					
alte cheltuieli cu munca vie (inclusiv tichetele de masa)	persoana	98.375	0,04	51.091	12.657	0,07

Specificație	U/M	Fundamentul sau anterior		Propus	Total creșteri	Unitar lei/UM
		Total lei	Unitar lei/UM			
2. Cheltuieli cu munca vie:	persoana					
alte cheltuieli cu munca vie (inclusiv tichetele de masă)	persoana	179.784	4,20	239.024	59.240	5,59

Costurile cu tichetele de masa sunt evidentiata astfel:

- In memoriul tehnico-economic aferent fisei de fundamentare a tarifelor de colectare populatie urban – in coloana M, liniile 169-174
- In memoriul tehnico-economic aferent fisei de fundamentare a tarifelor de colectare populatie rural – in coloana M, liniile 162-167
- In memoriul tehnico-economic aferent fisei de fundamentare a tarifelor de colectare persoane juridice – in coloana M, liniile 169-174

4.4. Ajustarea tarifelor prin actualizarea elementelor de cost constituate din fișele de fundamentare

In structura costurilor, Redevența a fost ajustată cu indicele prețurilor de consum aferent perioadei Iunie 2020 – Februarie 2021 (Anexa 2).

Totodată, celelalte categorii de costuri din fișa de fundamentare mai puțin cele cu combustibilul au fost ajustate cu indicele prețurilor de consum aferent perioadei Iunie 2020 – Februarie 2021 (Anexa 2).

4.5. Modificarea cantitatii programate din formula tarifului conf. Art. 16 Ord. 109/2007 ANRSC, respectiv a numarului de utilizatori casnici care beneficiaza de serviciile prestate de catre operator in zona 1 Arad :

Avand in vedere corespondenta purtata de operator impreuna cu UAT-urile din zona 1 Arad privire la aplicarea prevederilor art. 26 alin. 2 din Legea 101/2006 si art. 67 lit. l din Regulamentul de Salubritate al Jud. Arad, respectiv a evidentei numarului de beneficiari cu si fara contract al serviciului de salubritate, am constatat ca se impune ajustarea valorii cantitatilor programate la nivelul conditiilor actuale din zona de operare, tinandu-se cont si de o marja de siguranta de 11.04%. Marja de siguranta a fost aplicata la valoarea populatiei contractate pana la sfarsitul lunii februarie 2021, asa cum apare si in raportul transmis de RETIM către ADISIGD ARAD (Anexa 3)

Pe cale de consecinta, modificarea acestui element din Fișele de fundamentare confera operatorului dreptul sa solicite modificarea tarifelor de operare, in conditiile prevazute de Art. 15, Alin. (1), lit. b) si Art. 16 din Ordinul nr. 109/2007 al ANRSC, pentru calcul fiind utilizată formula prevăzută pentru modificarea tarifelor.

Astfel, impartirea tuturor costurilor suportate de operator se va efectua prin raportare la noua cantitate programata in unitati de masura specifice, fapt ce va modifica in mod automat cuantumul tarifelor practicate de catre operator.

Aplicand ajustarile si modificarile determinate prin prezenta sectiune (4.1 - 4.5) rezulta urmatoarele tarife asupra carora solicitam aprobarea:

Nr. Crt	Mediu	Tarife an 4 propus (RON fara TVA)	Tarife an 5 propus (RON fara TVA)
1	Persoane fizice urban	9,87	10,29
2	Persoane fizice rural	4,35	4,34
3	Agenti economici	438,13	433,08

Va rugam sa observati faptul ca luarea in considerare a marjei de siguranta de 11.04% reprezinta asumarea temporara de catre RETIM a unui risc pe care Contractul de Concesiune nu il plaseaza in sarcina noastra.

De asemenea, costurile de tratare a descurilor sunt calculate in baza premisei ca statia de sortare a Municipiului Arad va prelua intreaga cantitate de deseuri reciclabile colectate separat precum si a premisei ca utilizatorii isi respecta regulile de colectare selectiva, premise care in prezent nu sunt indeplinite.

Din punct de vedere contractual, riscurile aferente neindeplinirii premiselor de mai sus apartin integral autoritatii contractante / autoritatilor publice locale.

Prin luarea in calcul a premiselor enumerate mai sus ne asumam temporar aceste riscuri, de buna credinta, solicitandu-va totodata sa luati masurile necesare cu respectarea prevederilor legale si contractuale.

Fata de toate aspectele de mai sus, mentionam ca RETIM isi asuma aceste riscuri strict sub conditia aprobarii solicitarii de majorare astfel cum a fost formulata si prezentata in cuprinsul prezentului Memoriu Tehnico-Economic. In absenta acestei aprobari, RETIM nu renunta la niciunul din drepturile sale contractuale si legale si nu intelege sa isi asume niciun risc care potrivit Contractului de concesiune cade in sarcina Concedentului.

Astfel, consideram sunt indeplinite conditiile ca RETIM ECOLOGIC SERVICE S.A. sa solicite ajustarea si respectiv modificarea tarifulor actuale prin includerea tuturor elementelor detaliate la punctele 4.1-4.5 si in fisele de fundamentare atasate, solicitare pe care va rugam sa o supuneti aprobării in cel mai scurt timp, astfel incat sa poata fi incheiat un act aditional in acest sens la contractul de delegare si tarifele astfel aprobate sa poata fi aplicate incepand cu 24.04.2021.

Anexam prezentului memoriu tehnico-economic:

- Fisele de fundamentare cuprinzand noile tarife modificate
- Memoriile tehnico-economice
- Anexa 1 – Extras din procesul verbal de negociere colectiva nr. 6/08.12.2020
- Anexa 2 – Comunicat INSSE – IPC aferent perioadei Iunie 2020 – Februarie 2021 aplicata redeventei si tuturor celorlalte categorii de costuri.
- Anexa 3 -Raport RETIM februarie 2021

Cu stimă,

RETIM ECOLOGIC SERVICE S.A., prin
Director General Marketing – Economic
Dan PASCU

Director de operatiuni,
Ovidiu PETOI



**Sediu: 300.081, TIMIȘOARA,
str. Gheorghe Lazăr nr 24 et 4,
SAD 31-33 clădirea "FRUCTUS PLAZA"
ORC: J35/56/1997; CIF: RO9112229
RO54BRDE360SV07195093600 BRD TIMIȘOARA
Tel.: 0256/499.537, 499.490; Fax: 0256/499.499
e-mail: secretariat@retim.ro, web: www.retim.ro**

ANEXA 1



Sediul: 300.086, TIMIȘOARA, str. Lazăr Gheorghe 24
Nr. Ord. Reg. Com : J35/56/1997
CIF: RO9112329
Capital social subscris: 2.600.400 LEI
RO34BRDE3605197195093600 BRD TIMIȘOARA
Tel: 0256/499.337 ; Fax: 0256/499.499
web: www.reiim.ro ; e-mail: secretariat@reiim.ro, brua@reiim.ro

EXTRAS - Proces verbal nr 6/08.12.2020

Incheiat azi, 08.12.2020 in cadrul sesiunii de negocieri Contractului Colectiv de muncă, la sediul societății din localitatea Timisoara, str. Gheorghe Lazar nr. 24 A, al Societatii Retim Ecologic Service SA, Inregistrată la Registrul Comerțului sub numărul J35/56/1997, avand un număr total de 818 salariați.

La ședința pentru negocierea contractului colectiv de muncă participă:

I. Din partea angajatorului Director General Marketing Economic – Dan Pascu Director Operatiuni – Ovidiu Petoi, Director Resurse Umane – Diana Robescu, în baza hotărârii Consiliului de Administrație nr 6 din 30.10.2020

II. Din partea salariaților – Sindicatul Liber Retim, prin Pelan Gheorghe și Poiana Gheorghe în baza procesului verbal de mandatare prezentat ca anexa la ședințe din data de 29.10.2020 al Sindicatul Servicii Publice Arad prin Danila Ioan, Visa Dan în baza împuternicirii nr 80/06.11.2020 (copie), respectiv 21/28.10.2020.

REFERITOR LA PUNCTUL 2 PE ORDINEA DE ZI:

Partile au agreeat majorarea valori tichetului de masa la 18 lei, conditionata de modificarea/ajustarea tarifelor practicate de societate in cadrul contractelor de concesiune in care sa fie incluse diferentele de costuri generate de modificarea valori tichetelor de masa.

Din partea Societatii

Director General Marketing Economic
Dan Pascu

Director Operatiuni
Ovidiu Petoi

Director Resurse Umane
Diana Robescu

Sindicat Liber Retim

Gheorghe Pelan
Gheorghe Poiana

Sindicat Servicii Publice Arad

Dan Visa
Ioan Danila





Sediul: 300.081, TIMIȘOARA,
str. Gheorghe Lazăr nr 24 et 4,
SAD 31-33 clădirea "FRUCTUS PLAZA"
ORC: J35/56/1997; CIF: RO9112229
RO54BRDE360SV07195093600 BRD TIMIȘOARA
Tel.: 0256/499.537, 499.490; Fax: 0256/499.499
e-mail: secretariat@retim.ro, web: www.retim.ro

ANEXA 2

Indicele lunar al preturilor de consum - Rezultatele cauzarii

Perioada curenta	Perioada de referinta	TOTAL IPC (%)	IPC Marfuri alimentare (%)	IPC Marfuri nealimentare (%)	IPC Servicii (%)
2021 - Februarie	2020 - Mai	102.34	99.61	104.43	101.86

© 1999 - 2018 INSTITUTUL NATIONAL DE

STATISTICA



**Sediu: 300.081, TIMIȘOARA,
str. Gheorghe Lazăr nr 24 et 4,
SAD 31-33 clădirea "FRUCTUS PLAZA"
ORC: J35/56/1997; CIF: RO9112229
RO54BRDE360SV07195093600 BRD TIMIȘOARA
Tel: 0256/499.537, 499.490; Fax: 0256/499.499
e-mail: secretaria@retim.ro, web: www.retim.ro**

ANEXA 3



Sediul: 300.001, TIMIȘOARA,
str. Gheorghe Lazăr nr 24 et 4,
SAD 31-33 clădirea "FRUCTUS PLAZA"
ORC: J3556/1997; CIF: RO9112229
ROMERDEFC681707195093600 BRD TIMIȘOARA
Tel.: 0256499.537, 499.690; Fax: 0256499.699
e-mail: secretariat@retim.ro, web: www.retim.ro
Nr. 67/11.03.2021



Raportare lunara colectare/UAT februarie 2021

i) Raport Colectare
Colectare deseu rezidual

Nr. crt.	Localitate	Loc primarie deseurii	Cantitate totala deseurii colectate (tone)	Total deseurii reziduale colectate (tone)	Total deseurii colectabile colectorii (FCC/Recons)	Total deseurii compostate (tone)	% PPRAL	% AEAP	% deseu rezidual din total deseu colectat
1	Arad	FCC/Recons	4091.84	3614.02	111.06	278.36	67.68%	32.32%	66.32%
2	Sighet	FCC/Recons	150.78	132.82	0	17.23	74.95%	25.04%	95.13%
3	Carti	FCC/Recons	138.24	113.88	0	13.70	65.80%	34.20%	82.23%
4	Pecsa	FCC/Recons	239.89	177.7	2.88	29.45	64.47%	35.53%	75.43%
5	Nadac	FCC/Recons	131.01	98.26	0	16.67	67.18%	32.82%	76.77%
6	Pusota	FCC/Recons	95.05	79.64	0	9.43	76.32%	21.85%	83.52%
7	Sigr	FCC/Recons	53.99	45.42	0	7.97	67.63%	32.41%	86.07%
8	Sekis	FCC/Recons	38.88	36.62	0	2.04	81.50%	8.50%	84.72%
9	Sira	FCC/Recons	78.36	74.88	0	3.68	85.11%	14.89%	95.30%
10	Suhovec	FCC/Recons	36.58	35.06	0	3.52	84.31%	15.69%	90.89%
11	Zabanci	FCC/Recons	39.50	36.86	0	2.64	88.84%	13.15%	93.31%
12	Macs	FCC/Recons	67.98	63.86	0	4.32	92.22%	7.78%	93.65%
13	Paraga Mare	FCC/Recons	20.09	10.48	0	0.91	93.01%	6.99%	96.96%
14	Zimandla Nep.	FCC/Recons	58.46	53.9	0	4.88	82.06%	37.94%	91.88%
15	Covasz	FCC/Recons	25.69	22.48	0	4.21	94.52%	5.48%	84.23%
16	Dombardi	FCC/Recons	18.58	18.24	0	2.34	88.71%	11.29%	87.41%
17	Festacs	FCC/Recons	42.56	38.32	0	4.26	80.29%	19.71%	90.03%
18	Frenszent	FCC/Recons	33.63	30.38	0	3.25	83.74%	18.26%	90.34%
19	Intasu	FCC/Recons	18.67	16.5	0	3.17	57.19%	42.87%	83.68%
20	Livoda	FCC/Recons	57.24	48.7	0	8.54	83.89%	16.31%	85.08%
21	Vilacsacs	FCC/Recons	234.03	218.68	0	17.47	78.47%	21.53%	92.64%
22	Sandlo	FCC/Recons	40.18	37.84	0	2.54	86.80%	13.20%	93.88%
23	Virpa	FCC/Recons	78.14	71.9	0	6.24	78.52%	21.48%	92.01%
24	Felvac	FCC/Recons	44.00	40.66	0	3.84	81.12%	18.88%	91.05%
25	Socsigpu	FCC/Recons	62.22	59	0	4.22	83.82%	16.18%	83.22%
	TOTAL		5899.82	5179.08	568.60	162.14			

Colectare deșeu reciclabil

UAȚ	Tone reciclabil	Tone descarcate în PCC	Tone descarcate în Bencas	HARTIE - carton		PLASTIC - miază		P	A	% PE/AL	% AE/IP	% deșeu reciclabil din total deșeu colectat
				PF	AE	PF	AE					
ABAD	357.43	111.05	276.35	37.55	13.206	295.28	11.988	29.11	0.188	93.63%	6.55%	9.73%
ADAMSMT	4.21		4.21	0.10	0.078	3.96	0.004	0.10	0.001	96.75%	1.27%	15.77%
AGRIU	13.70		13.70	0.57	0.516	11.09	0.732	0.67	0.016	90.77%	3.23%	9.91%
AGROBANTI	2.94		2.94	0.09	0.028	3.10	0.023	0.09	0.000	97.81%	2.19%	12.58%
AGROBANTELE	4.25		4.25	0.20	0.141	3.52	0.106	0.20	0.000	92.32%	7.68%	10.00%
AGROBANTELE FELIAC	3.94		3.94	0.00	0.077	3.80	0.064	0.00	0.000	96.44%	3.56%	8.95%
AGROBANTELE FRUMUSENI	3.25		3.25	0.56	0.021	2.05	0.054	0.56	0.000	97.68%	2.32%	9.68%
AGROBANTELE IRATOȘU	3.17		3.17	0.44	0.095	2.20	0.056	0.44	0.001	97.05%	2.93%	15.12%
AGROBANTELE LIVADA	8.54		8.54	0.60	0.137	6.70	0.286	0.60	0.004	94.77%	5.23%	14.92%
AGROBANTELE MACEA	4.32		4.32	0.52	0.066	3.06	0.150	0.52	0.000	94.99%	5.01%	6.35%
AGROBANTELE MADJAC	18.67		18.67	2.30	0.701	12.57	0.741	2.30	0.060	91.96%	8.04%	14.25%
AGROBANTELE PAȘCUTA	9.43		9.43	0.97	0.282	6.90	0.282	0.98	0.009	95.93%	6.07%	9.89%
AGROBANTELE PECICA	32.31	2.86	29.45	3.75	0.868	22.52	1.365	3.76	0.000	95.00%	6.91%	13.88%
AGROBANTELE PERESIU MARE	0.51		0.51	0.08	0.023	0.44	0.011	0.08	0.000	96.89%	3.11%	3.04%
AGROBANTELE SĂGȘU	7.97		7.97	1.15	0.141	5.18	0.354	1.15	0.000	98.75%	6.21%	14.93%
AGROBANTELE SĂNTANA	17.23		17.23	1.41	0.150	13.89	0.374	1.41	0.000	96.96%	3.04%	11.06%
AGROBANTELE SECUȘIGIU	4.22		4.22	0.65	0.172	2.95	0.311	0.65	0.000	90.93%	9.08%	6.78%
AGROBANTELE ȘETIȘU	2.04		2.04	0.35	0.052	1.40	0.075	0.35	0.000	11.80%	6.20%	5.28%
AGROBANTELE SEMIAC	2.94		2.94	0.32	0.042	1.80	0.048	0.32	0.000	96.49%	3.57%	6.37%
AGROBANTELE ȘIRIA	3.68		3.68	0.28	0.076	2.96	0.084	0.28	0.000	95.51%	4.49%	4.70%
AGROBANTELE SOFRONEA	3.52		3.52	0.05	0.110	3.17	0.117	0.05	0.002	98.48%	6.51%	9.13%
AGROBANTELE VINGA	8.24		8.24	0.91	0.136	4.79	0.203	0.91	0.000	94.57%	5.43%	7.95%
AGROBANTELE VIACI MI TEȘCU	17.47		17.47	2.20	0.806	11.91	0.884	1.57	0.000	89.81%	10.19%	7.48%
AGROBANTELE ZADĂRENI	2.64		2.64	0.37	0.075	1.72	0.101	0.37	0.000	95.37%	6.63%	6.69%
AGROBANTELE ZIMANDU NOU	4.88		4.88	0.67	0.067	3.41	0.074	0.67	0.000	97.10%	2.90%	8.94%
	518.60	113.92	404.68	58.25	18.05	428.49	38.48	47.05	0.28			

III. PARC AUTO

Nr. Crt	GRUPA, TIP, MARCA	Modelo	Nr. IMV.	Activitate
1	Autoturism	ARIZONA	M007	ASOMEN
2	Autoturism	ARIZONA	M002	ASOMEN
3	Autoturism	ARIZONA	M010	ASOMEN
4	Autoturism	ARIZONA	M008	ASOMEN
5	Autoturism	ARIZONA	M004	ASOMEN
6	Autoturism	ARIZONA	M001	ASOMEN
7	Autoturism	ARIZONA	M005	ASOMEN
8	Autoturism	ARIZONA	M009	ASOMEN
9	Autoturism	ARIZONA	M003	ASOMEN
10	Autoturism	ARIZONA	M013	ASOMEN
11	Autoturism	ARIZONA	00016	ASOMEN
12	Autoturism	ARIZONA	00017	ASOMEN
13	Autoturism	ARIZONA	00018	ASOMEN
14	Autoturism	ARIZONA	00019	ASOMEN
15	Autoturism	ARIZONA	00020	ASOMEN
16	Autoturism	ARIZONA	00021	ASOMEN
17	Autoturism	ARIZONA	00022	ASOMEN
18	Autoturism	ARIZONA	00023	ASOMEN
19	Autoturism	ARIZONA	00024	ASOMEN
20	Autoturism	ARIZONA	00025	ASOMEN
21	Autoturism	ARIZONA	00026	ASOMEN
22	Autoturism	ARIZONA	00027	ASOMEN
23	Autoturism	ARIZONA	00028	ASOMEN
24	Autoturism	ARIZONA	00029	ASOMEN
25	Autoturism	ARIZONA	00030	ASOMEN
26	Autoturism	ARIZONA	00031	ASOMEN
27	Autoturism	ARIZONA	00032	ASOMEN
28	Autoturism	ARIZONA	00033	ASOMEN
29	Autoturism	ARIZONA	00034	ASOMEN
30	Autoturism	ARIZONA	00035	ASOMEN
31	Autoturism	ARIZONA	00036	ASOMEN
32	Autoturism	ARIZONA	00037	ASOMEN
33	Autoturism	ARIZONA	00038	ASOMEN
34	Autoturism	ARIZONA	00039	ASOMEN
35	Autoturism	ARIZONA	00040	ASOMEN
36	Autoturism	ARIZONA	00041	ASOMEN
37	Autoturism	ARIZONA	00042	ASOMEN

Nr. Crt	GRUPA, TIP, MARCA	Modelo	Nr. IMV.	Activitate
38	Autoturism	ARIZONA	00043	ASOMEN
39	Autoturism	ARIZONA	00044	ASOMEN
40	Autoturism	ARIZONA	00045	ASOMEN
41	Autoturism	ARIZONA	00046	ASOMEN
42	Autoturism	ARIZONA	00047	ASOMEN
43	Autoturism	ARIZONA	00048	ASOMEN
44	Autoturism	ARIZONA	00049	ASOMEN
45	Autoturism	ARIZONA	00050	ASOMEN
46	Autoturism	ARIZONA	00051	ASOMEN
47	Autoturism	ARIZONA	00052	ASOMEN
48	Autoturism	ARIZONA	00053	ASOMEN
49	Autoturism	ARIZONA	00054	ASOMEN
50	Autoturism	ARIZONA	00055	ASOMEN
51	Autoturism	ARIZONA	00056	ASOMEN
52	Autoturism	ARIZONA	00057	ASOMEN
53	Autoturism	ARIZONA	00058	ASOMEN
54	Autoturism	ARIZONA	00059	ASOMEN
55	Autoturism	ARIZONA	00060	ASOMEN
56	Autoturism	ARIZONA	00061	ASOMEN
57	Autoturism	ARIZONA	00062	ASOMEN
58	Autoturism	ARIZONA	00063	ASOMEN
59	Autoturism	ARIZONA	00064	ASOMEN
60	Autoturism	ARIZONA	00065	ASOMEN
61	Autoturism	ARIZONA	00066	ASOMEN
62	Autoturism	ARIZONA	00067	ASOMEN
63	Autoturism	ARIZONA	00068	ASOMEN
64	Autoturism	ARIZONA	00069	ASOMEN
65	Autoturism	ARIZONA	00070	ASOMEN
66	Autoturism	ARIZONA	00071	ASOMEN
67	Autoturism	ARIZONA	00072	ASOMEN
68	Autoturism	ARIZONA	00073	ASOMEN
69	Autoturism	ARIZONA	00074	ASOMEN
70	Autoturism	ARIZONA	00075	ASOMEN
71	Autoturism	ARIZONA	00076	ASOMEN
72	Autoturism	ARIZONA	00077	ASOMEN
73	Autoturism	ARIZONA	00078	ASOMEN

IV. Starea containerelor și a punctelor de colectare unifamiliale și pufamiliale pentru fiecare comună, oraș și municipiu:

Nr. crt.	Local de deșchidere	capacitate m ³	adresa	capacitate 2,5 m ³ gablă	adresa	capacitate 2,5 m ³ gabla	adresa
1	Arad						
1	Arad	53045	22000	187	176	787	753
2	Arad	1467	1467				
3	Arad	3042	1683	2			
4	Arad	3172	818				
5	Arad	2500	2527	2			
6	Arad	5551	3958	43	42	184	156
7	Arad			4	4		
8	Arad			22	28		
9	Arad			50	28	184	154
10	Arad						
11	Arad			10	17	84	60
12	Arad			32	29	87	50
13	Arad			311	334	2228	2081
14	Arad	8777	31853				
15	Arad						
16	Arad						
17	Arad						
18	Arad						
19	Arad						
20	Arad						
21	Arad						
22	Arad						
23	Arad						
24	Arad						
25	Arad						
26	Arad						
27	Arad						
28	Arad						
29	Arad						
30	Arad						
31	Arad						
32	Arad						
33	Arad						
34	Arad						
35	Arad						
36	Arad						
37	Arad						
38	Arad						
39	Arad						
40	Arad						
41	Arad						
42	Arad						
43	Arad						
44	Arad						
45	Arad						
46	Arad						
47	Arad						
48	Arad						
49	Arad						
50	Arad						
51	Arad						
52	Arad						
53	Arad						
54	Arad						
55	Arad						
56	Arad						
57	Arad						
58	Arad						
59	Arad						
60	Arad						
61	Arad						
62	Arad						
63	Arad						
64	Arad						
65	Arad						
66	Arad						
67	Arad						
68	Arad						
69	Arad						
70	Arad						
71	Arad						
72	Arad						
73	Arad						
74	Arad						
75	Arad						
76	Arad						
77	Arad						
78	Arad						
79	Arad						
80	Arad						
81	Arad						
82	Arad						
83	Arad						
84	Arad						
85	Arad						
86	Arad						
87	Arad						
88	Arad						
89	Arad						
90	Arad						
91	Arad						
92	Arad						
93	Arad						
94	Arad						
95	Arad						
96	Arad						
97	Arad						
98	Arad						
99	Arad						
100	Arad						
101	Arad						
102	Arad						
103	Arad						
104	Arad						
105	Arad						
106	Arad						
107	Arad						
108	Arad						
109	Arad						
110	Arad						
111	Arad						
112	Arad						
113	Arad						
114	Arad						
115	Arad						
116	Arad						
117	Arad						
118	Arad						
119	Arad						
120	Arad						
121	Arad						
122	Arad						
123	Arad						
124	Arad						
125	Arad						
126	Arad						
127	Arad						
128	Arad						
129	Arad						
130	Arad						
131	Arad						
132	Arad						
133	Arad						
134	Arad						
135	Arad						
136	Arad						
137	Arad						
138	Arad						
139	Arad						
140	Arad						
141	Arad						
142	Arad						
143	Arad						
144	Arad						
145	Arad						
146	Arad						
147	Arad						
148	Arad						
149	Arad						
150	Arad						
151	Arad						
152	Arad						
153	Arad						
154	Arad						
155	Arad						
156	Arad						
157	Arad						
158	Arad						
159	Arad						
160	Arad						
161	Arad						
162	Arad						
163	Arad						
164	Arad						
165	Arad						
166	Arad						
167	Arad						
168	Arad						
169	Arad						
170	Arad						
171	Arad						
172	Arad						
173	Arad						
174	Arad						
175	Arad						
176	Arad						
177	Arad						
178	Arad						
179	Arad						
180	Arad						
181	Arad						
182	Arad						
183	Arad						
184	Arad						
185	Arad						
186	Arad						
187	Arad						
188	Arad						
189	Arad						
190	Arad						
191	Arad						
192	Arad						
193	Arad						
194	Arad						
195	Arad						
196	Arad						
197	Arad						
198	Arad						
199	Arad						
200	Arad						
201	Arad						
202	Arad						
203	Arad						
204	Arad						
205	Arad						
206	Arad						
207	Arad						
208	Arad						
209	Arad						
210	Arad						
211	Arad						
212	Arad						
213	Arad						
214	Arad						
215	Arad						
216	Arad						
217	Arad						
218	Arad						
219	Arad						
220	Arad						
221	Arad						
222	Arad						
223	Arad					</	

MEMORIU TEHNICO-ECONOMIC AFERENT FISEI DE FUNDAMENTARE A TAMPULUI COLECTARE POPULATE URBAN

	an 1	an 2	an 3	an 4	an 5
Costul cu echipamentul de tehnologie					
Costul cu echipamentul de lucru	48.479,50	48.714,27	52.710,41	58.872,87	64.777,73
Costul cu echipamentul de instalare	176.564,13	176.564,13	176.564,13	176.564,13	176.564,13
Costul cu echipamentul de transport	1.335,00	1.335,00	1.335,00	1.335,00	1.335,00
Costul cu echipamentul de depozitare	299.094,34	299.094,34	299.094,34	299.094,34	299.094,34
Costul cu echipamentul de iluminat	129.740,00	129.740,00	129.740,00	129.740,00	129.740,00
Costul cu echipamentul de încălzire	549.317,86	549.317,86	549.317,86	549.317,86	549.317,86
Total costul echipamentelor de lucru și instalații	1.266,87	1.266,87	1.266,87	1.266,87	1.266,87
Costul cu echipamentul de lucru și instalații consumabile					
Costul cu echipamentul de lucru și instalații consumabile	1.266,87	1.266,87	1.266,87	1.266,87	1.266,87
Costul cu echipamentul de lucru și instalații consumabile	294,82	294,82	294,82	294,82	294,82
Costul cu echipamentul de lucru și instalații consumabile	34,30	34,30	34,30	34,30	34,30
Costul cu echipamentul de lucru și instalații consumabile	423,23	423,23	423,23	423,23	423,23
Costul cu echipamentul de lucru și instalații consumabile	1.074,72	1.074,72	1.074,72	1.074,72	1.074,72
Total costul echipamentelor de lucru și instalații consumabile	2.130,47	2.130,47	2.130,47	2.130,47	2.130,47
Costul cu echipamentul de lucru și instalații consumabile					
Costul cu echipamentul de lucru și instalații consumabile	1.266,87	1.266,87	1.266,87	1.266,87	1.266,87
Costul cu echipamentul de lucru și instalații consumabile	294,82	294,82	294,82	294,82	294,82
Costul cu echipamentul de lucru și instalații consumabile	34,30	34,30	34,30	34,30	34,30
Costul cu echipamentul de lucru și instalații consumabile	423,23	423,23	423,23	423,23	423,23
Costul cu echipamentul de lucru și instalații consumabile	1.074,72	1.074,72	1.074,72	1.074,72	1.074,72
Total costul echipamentelor de lucru și instalații consumabile	2.130,47	2.130,47	2.130,47	2.130,47	2.130,47
Costul cu echipamentul de lucru și instalații consumabile					
Costul cu echipamentul de lucru și instalații consumabile	1.266,87	1.266,87	1.266,87	1.266,87	1.266,87
Costul cu echipamentul de lucru și instalații consumabile	294,82	294,82	294,82	294,82	294,82
Costul cu echipamentul de lucru și instalații consumabile	34,30	34,30	34,30	34,30	34,30
Costul cu echipamentul de lucru și instalații consumabile	423,23	423,23	423,23	423,23	423,23
Costul cu echipamentul de lucru și instalații consumabile	1.074,72	1.074,72	1.074,72	1.074,72	1.074,72
Total costul echipamentelor de lucru și instalații consumabile	2.130,47	2.130,47	2.130,47	2.130,47	2.130,47

MEMORIU TEHNICO-ECONOMIC ALIPIBENT PISEI DE FUNDAMENTARE A FAURILUI COLECTARE POPULARE URBAN

	an 1		an 2		an 3		an 4		an 5	
Costul net	11.171	12.071	14.220	14.330	15.027	15.113	15.199	15.285	15.371	15.457
Costul cu amortizarea utilitatilor si mijloacelor de transport	14.238	14.853	15.569	16.185	16.901	17.517	18.133	18.749	19.365	19.981
Costul cu amortizarea utilitatilor si mijloacelor de transport	5.067	2.782	1.349	1.855	1.874	2.380	2.944	3.464	3.914	4.524
Costul net cu reparatii	16.239	14.288	12.871	12.475	13.153	12.733	12.255	11.821	11.458	11.086
Costul cu amortizarea utilitatilor si mijloacelor de transport	14.238	14.853	15.569	16.185	16.901	17.517	18.133	18.749	19.365	19.981
Costul cu amortizarea utilitatilor si mijloacelor de transport	5.067	2.782	1.349	1.855	1.874	2.380	2.944	3.464	3.914	4.524
Costul net cu reparatii	11.171	11.506	11.522	10.620	11.279	10.353	9.311	8.357	7.544	6.562
Costul cu amortizarea utilitatilor si mijloacelor de transport	14.238	14.853	15.569	16.185	16.901	17.517	18.133	18.749	19.365	19.981
Costul cu amortizarea utilitatilor si mijloacelor de transport	5.067	2.782	1.349	1.855	1.874	2.380	2.944	3.464	3.914	4.524
Costul net	11.171	11.506	11.522	10.620	11.279	10.353	9.311	8.357	7.544	6.562
Costul cu amortizarea utilitatilor si mijloacelor de transport	14.238	14.853	15.569	16.185	16.901	17.517	18.133	18.749	19.365	19.981
Costul cu amortizarea utilitatilor si mijloacelor de transport	5.067	2.782	1.349	1.855	1.874	2.380	2.944	3.464	3.914	4.524
Costul net	11.171	11.506	11.522	10.620	11.279	10.353	9.311	8.357	7.544	6.562
Costul cu amortizarea utilitatilor si mijloacelor de transport	14.238	14.853	15.569	16.185	16.901	17.517	18.133	18.749	19.365	19.981
Costul cu amortizarea utilitatilor si mijloacelor de transport	5.067	2.782	1.349	1.855	1.874	2.380	2.944	3.464	3.914	4.524
Costul net	11.171	11.506	11.522	10.620	11.279	10.353	9.311	8.357	7.544	6.562
Costul cu amortizarea utilitatilor si mijloacelor de transport	14.238	14.853	15.569	16.185	16.901	17.517	18.133	18.749	19.365	19.981
Costul cu amortizarea utilitatilor si mijloacelor de transport	5.067	2.782	1.349	1.855	1.874	2.380	2.944	3.464	3.914	4.524
Costul net	11.171	11.506	11.522	10.620	11.279	10.353	9.311	8.357	7.544	6.562
Costul cu amortizarea utilitatilor si mijloacelor de transport	14.238	14.853	15.569	16.185	16.901	17.517	18.133	18.749	19.365	19.981
Costul cu amortizarea utilitatilor si mijloacelor de transport	5.067	2.782	1.349	1.855	1.874	2.380	2.944	3.464	3.914	4.524
Costul net	11.171	11.506	11.522	10.620	11.279	10.353	9.311	8.357	7.544	6.562
Costul cu amortizarea utilitatilor si mijloacelor de transport	14.238	14.853	15.569	16.185	16.901	17.517	18.133	18.749	19.365	19.981
Costul cu amortizarea utilitatilor si mijloacelor de transport	5.067	2.782	1.349	1.855	1.874	2.380	2.944	3.464	3.914	4.524
Costul net	11.171	11.506	11.522	10.620	11.279	10.353	9.311	8.357	7.544	6.562
Costul cu amortizarea utilitatilor si mijloacelor de transport	14.238	14.853	15.569	16.185	16.901	17.517	18.133	18.749	19.365	19.981
Costul cu amortizarea utilitatilor si mijloacelor de transport	5.067	2.782	1.349	1.855	1.874	2.380	2.944	3.464	3.914	4.524

Totul costul cu amortizarea utilitatilor si mijloacelor de transport este inclus in costul net.

MEMORIU TEHNICO-ECONOMIC AFERIENT RESEI DE FUNDAMENTARE A TARIFULUI COLECTARE POPULARE URBAN

	em 1		em 2		em 3		em 5	
ASIGURARE PERSONALE								
Asigurare persoana	55,17%	54,77%	52,32%	52,27%	50,76%	50,76%	50,76%	50,76%
Asigurare familie si cartoni	44,11%	45,51%	47,68%	47,74%	49,24%	49,24%	49,24%	49,24%
Asigurare sticla	0,23%	0,30%	0,30%	0,30%	0,30%	0,30%	0,30%	0,30%
Asigurare plastic-metal	10,27%	10,02%	10,00%	10,00%	10,00%	10,00%	10,00%	10,00%
Asigurare metal	30,67%	31,22%	31,30%	31,30%	31,30%	31,30%	31,30%	31,30%
Asigurare metal	40,69%	41,22%	41,30%	41,30%	41,30%	41,30%	41,30%	41,30%
Costuri cu gaze, electricitate								
Costuri cu gaze, electricitate	55,81%	54,79%	52,32%	52,27%	50,76%	50,76%	50,76%	50,76%
Costuri cu gaze, electricitate	42,31%	43,19%	42,24%	42,24%	41,19%	41,19%	41,19%	41,19%
Costuri cu gaze, electricitate	13,50%	11,60%	10,08%	10,03%	9,57%	9,57%	9,57%	9,57%
Costuri cu gaze, electricitate	10,00%	10,10%	10,00%	10,00%	10,00%	10,00%	10,00%	10,00%
Costuri cu gaze, electricitate	32,50%	32,59%	32,04%	32,03%	31,61%	31,61%	31,61%	31,61%
Costuri cu inchirierea utilitatilor								
Costuri cu inchirierea utilitatilor	55,81%	54,79%	52,32%	52,27%	50,76%	50,76%	50,76%	50,76%
Costuri cu inchirierea utilitatilor	42,31%	43,19%	42,24%	42,24%	41,19%	41,19%	41,19%	41,19%
Costuri cu inchirierea utilitatilor	13,50%	11,60%	10,08%	10,03%	9,57%	9,57%	9,57%	9,57%
Costuri cu inchirierea utilitatilor	10,00%	10,10%	10,00%	10,00%	10,00%	10,00%	10,00%	10,00%
Costuri cu inchirierea utilitatilor	32,50%	32,59%	32,04%	32,03%	31,61%	31,61%	31,61%	31,61%
Costuri cu depunerea in retea								
Costuri cu depunerea in retea	55,81%	54,79%	52,32%	52,27%	50,76%	50,76%	50,76%	50,76%
Costuri cu depunerea in retea	42,31%	43,19%	42,24%	42,24%	41,19%	41,19%	41,19%	41,19%
Costuri cu depunerea in retea	13,50%	11,60%	10,08%	10,03%	9,57%	9,57%	9,57%	9,57%
Costuri cu depunerea in retea	10,00%	10,10%	10,00%	10,00%	10,00%	10,00%	10,00%	10,00%
Costuri cu depunerea in retea	32,50%	32,59%	32,04%	32,03%	31,61%	31,61%	31,61%	31,61%

Costul cu inchirierea utilitatilor

Costul cu depunerea in retea

Costul cu inchirierea utilitatilor

Costul cu depunerea in retea

MEMORIU TEHNICO-ECONOMIC AȘEZĂRII PENTRU DE FUNDAMENTARE A TABIULUI COLECTARE POPULARE URBAN

	Costul pe unitate				Costul în total			
	55.8 %	64.3 %	61.37%	68.37%	51.16%	61.37%	58.37%	64.37%
Costul cu alte cheltuieli	55.8 %	64.3 %	61.37%	68.37%	51.16%	61.37%	58.37%	64.37%
Costul cu alte cheltuieli	64.3 %	61.37%	68.37%	51.16%	61.37%	58.37%	64.37%	51.16%
Costul cu alte cheltuieli	61.37%	68.37%	51.16%	61.37%	58.37%	64.37%	51.16%	61.37%
Costul cu alte cheltuieli	68.37%	51.16%	61.37%	58.37%	64.37%	51.16%	61.37%	58.37%
Costul cu alte cheltuieli	100.00%	100.00%	100.00%	100.00%	100.00%	100.00%	100.00%	100.00%
Total costul financiar								
Costul în total								
Costul financiar	55.8 %	64.3 %	61.37%	68.37%	51.16%	61.37%	58.37%	64.37%
Costul financiar	64.3 %	61.37%	68.37%	51.16%	61.37%	58.37%	64.37%	51.16%
Costul financiar	61.37%	68.37%	51.16%	61.37%	58.37%	64.37%	51.16%	61.37%
Costul financiar	68.37%	51.16%	61.37%	58.37%	64.37%	51.16%	61.37%	58.37%
Costul financiar	100.00%	100.00%	100.00%	100.00%	100.00%	100.00%	100.00%	100.00%
Total costul financiar								

NOTA: Costurile prezentate în memoria tehnică-economică au fost realizate în baza estimărilor realizate cu bază pe costurile de construcție de construcție, reglementate în:

Costul construcției este pentru activitatea de construcție a construcției

Costul construcției este pentru activitatea de construcție a construcției

Costul construcției este pentru activitatea de construcție a construcției

Costul construcției este pentru activitatea de construcție a construcției

Costul construcției este pentru activitatea de construcție a construcției

Costul construcției este pentru activitatea de construcție a construcției

Costul construcției este pentru activitatea de construcție a construcției

Costul construcției este pentru activitatea de construcție a construcției

Costul construcției este pentru activitatea de construcție a construcției

Costul construcției este pentru activitatea de construcție a construcției

Costul construcției este pentru activitatea de construcție a construcției

Costul construcției este pentru activitatea de construcție a construcției

Costul construcției este pentru activitatea de construcție a construcției

Costul construcției este pentru activitatea de construcție a construcției

Costul construcției este pentru activitatea de construcție a construcției

Costul construcției este pentru activitatea de construcție a construcției

Costul construcției este pentru activitatea de construcție a construcției

Costul construcției este pentru activitatea de construcție a construcției

Costul construcției este pentru activitatea de construcție a construcției

Costul construcției este pentru activitatea de construcție a construcției

Costul construcției este pentru activitatea de construcție a construcției

Costul construcției este pentru activitatea de construcție a construcției

Costul construcției este pentru activitatea de construcție a construcției

Costul construcției este pentru activitatea de construcție a construcției

Costul construcției este pentru activitatea de construcție a construcției

Costul construcției este pentru activitatea de construcție a construcției

Costul construcției este pentru activitatea de construcție a construcției

Costul construcției este pentru activitatea de construcție a construcției

Costul construcției este pentru activitatea de construcție a construcției

Costul construcției este pentru activitatea de construcție a construcției

Costul construcției este pentru activitatea de construcție a construcției

Costul construcției este pentru activitatea de construcție a construcției

Costul construcției este pentru activitatea de construcție a construcției

Costul construcției este pentru activitatea de construcție a construcției

Costul construcției este pentru activitatea de construcție a construcției

Costul construcției este pentru activitatea de construcție a construcției

Costul construcției este pentru activitatea de construcție a construcției

Costul construcției este pentru activitatea de construcție a construcției

Costul construcției este pentru activitatea de construcție a construcției

Costul construcției este pentru activitatea de construcție a construcției

Costul construcției este pentru activitatea de construcție a construcției

Costul construcției este pentru activitatea de construcție a construcției

Costul construcției este pentru activitatea de construcție a construcției

Costul construcției este pentru activitatea de construcție a construcției

Costul construcției este pentru activitatea de construcție a construcției

OPERATOR ECONOMIC
ROMA ECOLOGIC SERVICE S.A.

DIRECTOR GENERAL
MARKETING ECONOMIC

DR. PASCU

21.281.540,00

21.281.540,00

21.281.540,00

21.281.540,00

21.281.540,00

21.281.540,00

21.281.540,00

21.281.540,00

21.281.540,00

21.281.540,00

21.281.540,00

21.281.540,00

21.281.540,00

21.281.540,00

21.281.540,00

21.281.540,00

21.281.540,00

PLAN DE ÎNCALZIRE A ÎNCALZIRII - CONDIȚIILE FORMAREI REȚEI

Descriere	L/M	Funcționarea echipamentelor		Pompă		Funcționarea sistemelor		Pompă	
		Total fact	Un. de lucru	Total fact	Un. de lucru	Total fact	Un. de lucru	Total cost	Un. de lucru
I. Costul materialelor de construcție		784.204,89	0,79	117.441,10	11,00	697.817,71	0,70	119.331,81	10.925,11
Costul echipamentelor electrice		189.497,22	0,21	192.429,22	0,20	189.891,99	0,17	189.891,99	0,20
Costul echipamentelor termice		67,01	0,00	67,72	1,72	62,61	0,00	67,16	1,11
Costul echipamentelor de iluminat		54.614,34	0,66	53.690,60	1,97	52.708,16	0,60	54.944,93	1.254,77
Costul echipamentelor de încălzire		244,49	0,00	243,48	4,60	233,09	0,00	239,01	3,92
Costul echipamentelor de protecție		2.129,29	0,02	2.129,29	54,39	2.129,29	0,00	2.129,29	54,39
Costul echipamentelor de protecție		14.657,82	0,00	14.657,82	349,89	14.657,82	0,00	14.657,82	349,89
Costul echipamentelor de protecție		7.409,08	0,07	7.409,08	174,19	7.409,08	0,00	7.409,08	174,19
Costul echipamentelor de protecție		107.113,91	0,07	107.113,91	2.781,97	107.113,91	0,00	107.113,91	2.781,97
Costul echipamentelor de protecție		4.077,34	0,00	4.172,72	94,47	4.077,34	0,00	4.172,72	94,47
Costul echipamentelor de protecție		131.456,29	0,12	131.456,29	3.074,37	131.456,29	0,12	131.456,29	3.074,37
Costul echipamentelor de protecție		84.480,56	0,11	84.480,56	2.197,89	84.480,56	0,12	84.480,56	2.197,89
Costul echipamentelor de protecție		624.193,44	0,12	624.193,44	20.464,08	624.193,44	0,10	624.193,44	20.464,08
Costul echipamentelor de protecție		624.193,44	0,07	624.193,44	1.973,31	624.193,44	0,07	624.193,44	1.973,31
Costul echipamentelor de protecție		9.439,25	0,01	9.439,25	239,98	9.439,25	0,01	9.439,25	239,98
Costul echipamentelor de protecție		6.421,11	0,01	6.421,11	161,42	6.421,11	0,01	6.421,11	161,42
Costul echipamentelor de protecție		28.274,53	0,00	28.274,53	714,68	28.274,53	0,00	28.274,53	714,68
Costul echipamentelor de protecție		18.834,09	0,00	18.834,09	478,17	18.834,09	0,00	18.834,09	478,17
Costul echipamentelor de protecție		15.324,57	0,01	15.324,57	390,61	15.324,57	0,01	15.324,57	390,61
Costul echipamentelor de protecție		1.200.000,00	0,10	1.200.000,00	30.000,00	1.200.000,00	0,10	1.200.000,00	30.000,00
Costul echipamentelor de protecție		0,00	0,00	0,00	0,00	0,00	0,00	0,00	0,00
Costul echipamentelor de protecție		64.719,44	0,07	64.719,44	1.618,41	64.719,44	0,07	64.719,44	1.618,41
Costul echipamentelor de protecție		2.705.000,00	2,00	2.705.000,00	67.625,00	2.705.000,00	1,40	2.705.000,00	67.625,00
Costul echipamentelor de protecție		0,00	0,00	0,00	0,00	0,00	0,00	0,00	0,00
Costul echipamentelor de protecție		3.700.000,00	3,00	3.700.000,00	92.500,00	3.700.000,00	3,00	3.700.000,00	92.500,00
Costul echipamentelor de protecție		579.000,00	0,04	579.000,00	14.475,00	579.000,00	0,04	579.000,00	14.475,00
Costul echipamentelor de protecție		0,00	0,00	0,00	0,00	0,00	0,00	0,00	0,00
Costul echipamentelor de protecție		2.818.123,24	0,04	2.818.123,24	71.453,07	2.818.123,24	0,04	2.818.123,24	71.453,07
Costul echipamentelor de protecție		76.574,00	0,00	76.574,00	1.914,50	76.574,00	0,00	76.574,00	1.914,50
Costul echipamentelor de protecție		913.712,00	0,00	913.712,00	22.842,90	913.712,00	0,00	913.712,00	22.842,90
Costul echipamentelor de protecție		1.144	0,00	1.144	28,73	1.144	0,00	1.144	28,73
Costul echipamentelor de protecție		1.144	0,00	1.144	28,73	1.144	0,00	1.144	28,73
Costul echipamentelor de protecție		4.131	0,01	4.131	103,27	4.131	0,01	4.131	103,27
Costul echipamentelor de protecție		4.131	0,01	4.131	103,27	4.131	0,01	4.131	103,27

ORGANIZATOR ECONOMIC
 INSTITUTUL NAȚIONAL DE ÎNCĂLZIRE
 SOCIETATEA NAȚIONALĂ DE ÎNCĂLZIRE
 BUCUREȘTI



MEMORIU TEHNICO-ECONOMIC AȘIENȚĂ RIȘI DE FUNDAMENTARE A TAIFULUI COLECTARE POPULARE RURAL

lei/ton
cm. 5

cm. 2
cm. 3
cm. 4
cm. 5

Costul cu alte cheltuieli necesare

Costul cu alte cheltuieli necesare	cm. 1	cm. 2	cm. 3	cm. 4	cm. 5
COLECTARE RURALA					
COLECTARE PARTI SI CARTON	8,40%	5,88%	10,20%	12,36%	7,306,82
COLECTARE SINGLA	6,00%	4,20%	7,56%	9,07%	31,672,27
COLECTARE PLASTIC-METAL	10,46%	7,32%	13,18%	15,82%	224,423,11
COLECTARE BIODIGERABIL	10,82%	7,57%	13,63%	16,36%	224,423,11
COLECTARE INCORPORABIL	9,05%	6,34%	11,41%	13,69%	141,568,81
Total costul necesar în perioada proiectului					
		18,333,74	35,054,44	58,248,58	87,485,37

Costul cu impozitul

Costul cu impozitul	cm. 1	cm. 2	cm. 3	cm. 4	cm. 5
COLECTARE RURALA					
COLECTARE PARTI SI CARTON	4,7%	3,29%	5,71%	6,85%	4,336,29
COLECTARE SINGLA	3,4%	2,38%	4,18%	5,02%	18,789,27
COLECTARE PLASTIC-METAL	5,23%	3,66%	6,27%	7,52%	105,149,32
COLECTARE BIODIGERABIL	5,41%	3,79%	6,41%	7,69%	105,149,32
COLECTARE INCORPORABIL	4,57%	3,20%	5,48%	6,58%	84,442,88
Total costul necesar în perioada proiectului					
		12,268,77	23,229,22	37,324,86	55,348,26

Costul cu impozitul

Costul cu impozitul	cm. 1	cm. 2	cm. 3	cm. 4	cm. 5
COLECTARE RURALA					
COLECTARE PARTI SI CARTON	4,7%	3,29%	5,71%	6,85%	4,336,29
COLECTARE SINGLA	3,4%	2,38%	4,18%	5,02%	18,789,27
COLECTARE PLASTIC-METAL	5,23%	3,66%	6,27%	7,52%	105,149,32
COLECTARE BIODIGERABIL	5,41%	3,79%	6,41%	7,69%	105,149,32
COLECTARE INCORPORABIL	4,57%	3,20%	5,48%	6,58%	84,442,88
Total costul necesar în perioada proiectului					
		12,268,77	23,229,22	37,324,86	55,348,26

Costul cu impozitul

Costul cu impozitul	cm. 1	cm. 2	cm. 3	cm. 4	cm. 5
COLECTARE RURALA					
COLECTARE PARTI SI CARTON	4,7%	3,29%	5,71%	6,85%	4,336,29
COLECTARE SINGLA	3,4%	2,38%	4,18%	5,02%	18,789,27
COLECTARE PLASTIC-METAL	5,23%	3,66%	6,27%	7,52%	105,149,32
COLECTARE BIODIGERABIL	5,41%	3,79%	6,41%	7,69%	105,149,32
COLECTARE INCORPORABIL	4,57%	3,20%	5,48%	6,58%	84,442,88
Total costul necesar în perioada proiectului					
		12,268,77	23,229,22	37,324,86	55,348,26

Costul cu impozitul

Costul cu impozitul	cm. 1	cm. 2	cm. 3	cm. 4	cm. 5
COLECTARE RURALA					
COLECTARE PARTI SI CARTON	4,7%	3,29%	5,71%	6,85%	4,336,29
COLECTARE SINGLA	3,4%	2,38%	4,18%	5,02%	18,789,27
COLECTARE PLASTIC-METAL	5,23%	3,66%	6,27%	7,52%	105,149,32
COLECTARE BIODIGERABIL	5,41%	3,79%	6,41%	7,69%	105,149,32
COLECTARE INCORPORABIL	4,57%	3,20%	5,48%	6,58%	84,442,88
Total costul necesar în perioada proiectului					
		12,268,77	23,229,22	37,324,86	55,348,26

Costul cu impozitul

Costul cu impozitul	cm. 1	cm. 2	cm. 3	cm. 4	cm. 5
COLECTARE RURALA					
COLECTARE PARTI SI CARTON	4,7%	3,29%	5,71%	6,85%	4,336,29
COLECTARE SINGLA	3,4%	2,38%	4,18%	5,02%	18,789,27
COLECTARE PLASTIC-METAL	5,23%	3,66%	6,27%	7,52%	105,149,32
COLECTARE BIODIGERABIL	5,41%	3,79%	6,41%	7,69%	105,149,32
COLECTARE INCORPORABIL	4,57%	3,20%	5,48%	6,58%	84,442,88
Total costul necesar în perioada proiectului					
		12,268,77	23,229,22	37,324,86	55,348,26

Costul cu impozitul

Costul cu impozitul	cm. 1	cm. 2	cm. 3	cm. 4	cm. 5
COLECTARE RURALA					
COLECTARE PARTI SI CARTON	4,7%	3,29%	5,71%	6,85%	4,336,29
COLECTARE SINGLA	3,4%	2,38%	4,18%	5,02%	18,789,27
COLECTARE PLASTIC-METAL	5,23%	3,66%	6,27%	7,52%	105,149,32
COLECTARE BIODIGERABIL	5,41%	3,79%	6,41%	7,69%	105,149,32
COLECTARE INCORPORABIL	4,57%	3,20%	5,48%	6,58%	84,442,88
Total costul necesar în perioada proiectului					
		12,268,77	23,229,22	37,324,86	55,348,26

Costul cu impozitul

Costul cu impozitul	cm. 1	cm. 2	cm. 3	cm. 4	cm. 5
COLECTARE RURALA					
COLECTARE PARTI SI CARTON	4,7%	3,29%	5,71%	6,85%	4,336,29
COLECTARE SINGLA	3,4%	2,38%	4,18%	5,02%	18,789,27
COLECTARE PLASTIC-METAL	5,23%	3,66%	6,27%	7,52%	105,149,32
COLECTARE BIODIGERABIL	5,41%	3,79%	6,41%	7,69%	105,149,32
COLECTARE INCORPORABIL	4,57%	3,20%	5,48%	6,58%	84,442,88
Total costul necesar în perioada proiectului					
		12,268,77	23,229,22	37,324,86	55,348,26

MEMORIU TEHNICO-ECONOMIC AFERENT FISE DE FUNDAMENTARE A TARIJULUI COLECTARE POPULATIE RURAL

	an 2	an 3	an 4	an 5	an 6
Costul cu facturi, licențe					
COLECTARE RURALA	5,80%	5,80%			
COLECTARE HARTIE/CARTON	8,17%	8,17%			
COLECTARE STICLA	11,45%	11,45%			
COLECTARE PLASTIC-ALFA	4,95%	4,95%			
COLECTARE PLASTIC-ALFA	5,00%	5,00%			
Costul cu inchirierea utilitatilor					
COLECTARE RURALA	5,80%	5,80%			
COLECTARE HARTIE/CARTON	4,12%	4,12%			
COLECTARE STICLA	1,45%	1,45%			
COLECTARE PLASTIC-ALFA	1,85%	1,85%			
COLECTARE PLASTIC-ALFA	1,85%	1,85%			
Costul cu depunerea in timp					
COLECTARE RURALA	5,80%	5,80%			
COLECTARE HARTIE/CARTON	1,15%	1,15%			
COLECTARE STICLA	1,15%	1,15%			
COLECTARE PLASTIC-ALFA	1,85%	1,85%			
COLECTARE PLASTIC-ALFA	1,85%	1,85%			
Costul cu inchirierea depozitelor de depozit și vanzarea deșeurilor probate					
COLECTARE RURALA	1,45%	1,45%			
COLECTARE HARTIE/CARTON	4,12%	4,12%			
COLECTARE STICLA	1,15%	1,15%			
COLECTARE PLASTIC-ALFA	1,85%	1,85%			
COLECTARE PLASTIC-ALFA	1,85%	1,85%			
Costul cu facturile					
COLECTARE RURALA	5,80%	5,80%			
COLECTARE HARTIE/CARTON	4,12%	4,12%			
COLECTARE STICLA	1,15%	1,15%			
COLECTARE PLASTIC-ALFA	1,85%	1,85%			
COLECTARE PLASTIC-ALFA	1,85%	1,85%			

	an 2	an 3	an 4	an 5	an 6
Costul cu facturi, licențe	719,107	8,271,54	83,761,02	849,249	1,194,44
Costul cu inchirierea utilitatilor	10,222,00	2,222,00	10,222,00	10,222,00	10,222,00
Costul cu depunerea in timp	10,222,00	10,222,00	10,222,00	10,222,00	10,222,00
Costul cu inchirierea depozitelor de depozit și vanzarea deșeurilor probate	10,222,00	10,222,00	10,222,00	10,222,00	10,222,00
Costul cu facturile	10,222,00	10,222,00	10,222,00	10,222,00	10,222,00
Total	37,875,10	31,767,54	114,657,02	110,541,24	112,812,44

	an 2	an 3	an 4	an 5	an 6
Costul cu facturi, licențe	1,100,00	1,100,00	1,100,00	1,100,00	1,100,00
Costul cu inchirierea utilitatilor	1,100,00	1,100,00	1,100,00	1,100,00	1,100,00
Costul cu depunerea in timp	1,100,00	1,100,00	1,100,00	1,100,00	1,100,00
Costul cu inchirierea depozitelor de depozit și vanzarea deșeurilor probate	1,100,00	1,100,00	1,100,00	1,100,00	1,100,00
Costul cu facturile	1,100,00	1,100,00	1,100,00	1,100,00	1,100,00
Total	5,500,00	5,500,00	5,500,00	5,500,00	5,500,00

MEMORIU TEHNICO-ECONOMIC APERENT FESE DE FUNDAMENTARE A TAMPULUI COLECTARE POPULATIE RURAL

	an 2	an 3	an 4	an 5
Cușturi fixe	2.064.387,00	2.747.614,78	2.749.949,44	2.741.882,37

NOTA: Costurile prezentate în memoriaș tehnico-economic au fost repartizate din calculul costului pe unitate de producție în funcție de conceperea, egalitate și:

- Costul costului de operare pentru activitatea de colectare a produselor agricole
- Costul costului de operare pentru activitatea de colectare a produselor animale
- Costul costului de operare pentru activitatea de colectare a produselor forestiere
- Costul costului de operare pentru activitatea de colectare a produselor piscicole
- Costul costului de operare pentru activitatea de colectare a produselor zootehnice

OFIȚIAR ECONOMIC
 EFTIM FLORESCU S.A.
 DIRECTOR GENERAL MARKETING-ECONOMIC
 DAN PASCU



FRUA DE FUNDAMENTARE A VANZURII PENTRU - COLECTARE PERSOANE
JUMINCE

Societate	U/M	Fundamentarea creșterea			Produs			Fundamentarea creșterea			Produs		
		Total lei	Unitar lei/UM	Total creșterea	Total lei	Total creșterea	Unitar lei/UM	Total lei	Unitar lei/UM	Total lei	Total creșterea	Unitar lei/UM	
1. Cheltuieli materiale, din contul	?	3.084.777,17	72,19	3.133.752,57	73,77	67.153,47	3.177.912,00	70,77	3.224.075,94	74,53	48.543,84	71,95	
Contribuții și subvenții	?	888.244,09	20,77	888.244,09	0,00	0,00	913.161,09	20,34	913.161,09	20,34	0,00	0,00	
Impozite electronice și tehnologice	?	2.971,30	0,07	3.041,04	59,53	0,07	3.132,55	0,07	3.132,55	0,07	0,00	0,00	
Plan de schimb, utilitate	?	250.928,28	5,87	250.928,28	5,87	5,87	250.928,28	5,87	250.928,28	5,87	0,00	0,00	
Materiale pentru activități consumabile	?	1.214,82	0,03	1.247,47	76,41	0,03	1.247,47	0,03	1.277,14	29,20	0,03	0,03	
Fluxuri de lucru și protecția muncii	?	11.038,35	0,26	11.206,65	258,30	0,26	11.346,30	0,25	11.613,85	265,53	0,26	0,26	
Reparații	?	69.211,18	1,67	70.820,77	1.619,54	1,66	71.111,64	1,58	72.811,51	1.644,43	1,67	1,67	
Activitatea uzajelor și mijloacelor de transport	?	22.030,63	0,52	22.566,67	515,98	0,52	22.746,11	0,51	23.272,23	537,17	0,52	0,52	
Contribuții	?	894.324,99	20,91	910.999,43	16.634,44	21,30	921.238,67	20,52	935.372,71	17.112,34	21,30	21,30	
Cheltuieli cu întreținerea mașinilor	?	18.029,19	0,42	18.451,08	421,89	0,42	18.716,90	0,42	19.159,80	427,90	0,42	0,42	
Alte servicii executate de terți	?	570.154,74	13,32	583.694,35	13.241,62	13,65	597.273,59	13,08	601.014,76	13.272,57	13,39	13,39	
Alte cheltuieli materiale	?	330.632,20	8,39	347.024,19	8.391,99	8,50	369.611,64	8,20	378.240,53	8.640,91	8,42	8,42	
2. Cheltuieli cu manopera	?	2.340.682,40	57,40	2.344.414,40	133.901,80	55,30	2.304.333,40	51,32	2.431.788,37	127.081,77	54,16	54,16	
Contribuții pentru muncă	?	1.906.146,95	46,45	2.048.492,37	82.345,42	47,91	2.042.572,88	45,49	2.106.699,51	84.116,54	46,97	46,97	
Contribuții pentru muncă	?	44.680,31	1,05	46.091,08	1.402,17	1,08	45.937,89	1,02	47.480,51	1.472,03	1,06	1,06	
Alte cheltuieli	?	30.063,56	0,76	31.007,26	943,70	0,79	30.917,19	0,69	31.887,68	970,49	0,71	0,71	
Alte cheltuieli cu muncă în activitatea de muncă	?	170.783,78	4,28	239.023,72	59.238,95	5,59	184.885,64	4,12	243.807,65	60.922,01	5,47	5,47	
Alte cheltuieli	?	98.337,65	2,36	70.896,14	13.487,51	1,66	68.177,94	1,34	73.347,40	13.149,94	1,63	1,63	
Cheltuieli cu activitatea în timp	?	342.467,24	8,48	371.692,27	8.485,96	8,68	371.316,43	8,29	381.105,48	8.714,05	8,49	8,49	
3. Cheltuieli cu deplasarea în timpul activității productive	?	4.789.271,19	157,24	4.792.221,19	0,00	0,00	4.786.481,67	157,84	4.786.481,67	0,00	157,84	157,84	
Alte cheltuieli	?	0,00	0,00	0,00	0,00	0,00	0,00	0,00	0,00	0,00	0,00	0,00	
4. Cheltuieli de explorație (1+2+3+4+5+6+7)	?	274.467,81	6,42	281.114,49	6.427,68	6,57	282.993,34	6,30	289.413,77	6.422,05	6,45	6,45	
Cheltuieli investiționale	?	12.772.394,36	298,69	12.970.890,34	196.496,46	303,33	13.394.093,90	295,87	13.488.615,40	294.821,70	300,42	300,42	
Cheltuieli totale (4+5)	?	12.772.394,36	298,69	12.970.890,34	196.496,46	303,33	13.394.093,90	295,87	13.488.615,40	294.821,70	300,42	300,42	
Cost de decontare	?	1.915.855,23	44,80	1.945.626,05	29.790,88	45,50	1.992.614,06	44,38	2.023.272,34	30.170,25	45,00	45,00	
V. Venituri obținute din activitatea de servicii (1+2+3)	?	0,00	0,00	0,00	0,00	0,00	0,00	0,00	0,00	0,00	0,00	0,00	
Dispoziție costuri plan terțiar	?	14.688.670,11	343,49	14.916.648,39	224.374,28	348,83	15.576.797,78	340,25	16.511.907,94	335.199,95	342,49	342,49	
IV. Venituri obținute din activitatea de servicii (1+2+3)	?	0,00	0,00	0,00	0,00	0,00	0,00	0,00	0,00	0,00	0,00	0,00	
V. Costuri programate	?	47.160,87	1,11	47.160,87	1,11	47.160,87	1,11	47.160,87	1,11	47.160,87	1,11	1,11	
VI. Venituri din activitatea de servicii (1+2+3)	?	343,49	0,00	343,49	0,00	0,00	343,49	0,00	343,49	0,00	0,00	0,00	
VI. Venituri din activitatea de servicii (1+2+3)	?	343,49	0,00	343,49	0,00	0,00	343,49	0,00	343,49	0,00	0,00	0,00	
VI. Venituri din activitatea de servicii (1+2+3)	?	343,49	0,00	343,49	0,00	0,00	343,49	0,00	343,49	0,00	0,00	0,00	

OPERATOR ECONOMIC,
BETIM ECOLOGIC SERVICE S.A.
DIRECTOR GENERAL MARKETING-ECONOMIC,
Dem PASCU

MEMORIU TEHNICO-ECONOMIC AFERENT FISEI DE FUNDAMENTARE A TARIFULUI COLECTARE PERSOANE JURIDICE

	an 1	an 2	an 3	an 4	an 5
Costul cu echipamentul și instalații					
Costul cu combustibil și lubrifiant					
Costul cu combustibil și lubrifiant	583.244,90	623.172,88	641.446,30	667.946,94	693.043,78
Costul cu combustibil și lubrifiant	38,31%	39,33%	40,94%	41,90%	43,01%
Costul cu combustibil și lubrifiant	10,50%	10,50%	10,50%	10,50%	10,50%
Costul cu combustibil și lubrifiant	27,96%	28,73%	29,44%	29,40%	29,51%
Costul cu combustibil și lubrifiant	0,00%	0,00%	0,00%	0,00%	0,00%
Total costul cu combustibil și lubrifiant	583.244,90	623.172,88	641.446,30	667.946,94	693.043,78
Costul cu energia electrică și tehnologia					
Costul cu energia electrică și tehnologia reparată din costul administrativ și de management	2.843,80	2.927,59	2.983,22	3.041,04	3.102,33
Total costul cu energia electrică, tehnologia	2.843,80	2.927,59	2.983,22	3.041,04	3.102,33
Costul cu piese de schimb, utilaje					
Costul cu piese de schimb, utilaje	17.044,48	178.279,34	184.284,02	193.549,46	198.549,46
Costul cu piese de schimb, utilaje	31,56%	32,50%	32,24%	33,23%	33,23%
Costul cu piese de schimb, utilaje	30,53%	31,44%	30,76%	31,73%	31,73%
Costul cu piese de schimb, utilaje	22,96%	23,73%	23,68%	24,11%	24,11%
Costul cu piese de schimb, utilaje	0,00%	0,00%	0,00%	0,00%	0,00%
Total costul cu piese de schimb, utilaje	17.044,48	178.279,34	184.284,02	193.549,46	198.549,46
Costul cu echipamentul și materiale consumabile					
Costul cu echipamentul și materiale consumabile	642,44	832,84	800,15	867,92	940,39
Costul cu echipamentul și materiale consumabile	31,56%	32,50%	32,24%	33,23%	33,23%
Costul cu echipamentul și materiale consumabile	30,53%	31,44%	29,99%	29,66%	31,73%
Costul cu echipamentul și materiale consumabile	22,96%	23,73%	23,68%	24,11%	24,11%
Costul cu echipamentul și materiale consumabile	0,00%	0,00%	0,00%	0,00%	0,00%
Total costul cu echipamentul și materiale consumabile	642,44	832,84	800,15	867,92	940,39
Costul cu echipamentul de lucru și protecția muncii					
Costul cu echipamentul de lucru și protecția muncii	1.224,89	1.243,33	1.224,41	1.243,33	1.243,33
Costul cu echipamentul de lucru și protecția muncii	31,56%	31,56%	31,56%	31,56%	31,56%
Costul cu echipamentul de lucru și protecția muncii	30,53%	31,44%	29,99%	29,66%	31,73%
Costul cu echipamentul de lucru și protecția muncii	22,96%	23,73%	23,68%	24,11%	24,11%
Costul cu echipamentul de lucru și protecția muncii	0,00%	0,00%	0,00%	0,00%	0,00%
Total costul cu echipamentul de lucru și protecția muncii	1.224,89	1.243,33	1.224,41	1.243,33	1.243,33

MEMORIU TEHNICO-ECONOMIC AFERENT PISEI DE FUNDAMENTARE A TARIFULUI COLECTARE PERSOANE JURIDICE

lei/ton
an 5

	Costul cu servitiile				
	an 1	an 2	an 3	an 4	an 5
Costul cu reparatii					
Costul cu reparatii	46.925,86	48.997,84	51.070,87	57.704,70	55.277,33
Costul cu reparatii	8.605,41	8.149,34	8.107,27	8.011,23	8.107,27
Costul cu reparatii	5.097,70	5.097,70	5.097,70	5.097,70	5.097,70
Costul cu reparatii	2.337,31	2.337,31	2.337,31	2.337,31	2.337,31
Costul cu reparatii	5,00	5,00	5,00	5,00	5,00
Costul cu reparatii	63.333,20	62.676,14	64.153,14	70.495,73	77.141,13
Costul cu amortizarea utilitatilor si inlocuitorilor de transport					
Costul cu amortizarea utilitatilor si inlocuitorilor de transport	2.982,44	2.982,44	1.467,46	1.717,47	1.717,47
Costul cu amortizarea utilitatilor si inlocuitorilor de transport	454,58	344,86	359,18	244,86	244,86
Costul cu amortizarea utilitatilor si inlocuitorilor de transport	18.872,94	19.016,74	19.483,88	25.131,46	25.131,46
Costul cu amortizarea utilitatilor si inlocuitorilor de transport	631,22	470,78	360,84	300,00	300,00
Costul cu amortizarea utilitatilor si inlocuitorilor de transport	0,00	0,00	0,00	0,00	0,00
Costul cu amortizarea utilitatilor si inlocuitorilor de transport	22.921,18	23.747,23	21.998,19	22.544,42	22.544,42
Costul cu redevenite					
Costul cu redevenite	592.505,17	654.608,74	617.924,77	654.608,74	654.608,74
Costul cu redevenite	90.980,27	93.679,24	94.307,50	90,00	90,00
Costul cu redevenite	41.626,70	42.889,95	43.404,08	41.626,70	41.626,70
Costul cu redevenite	54.333,20	59.027,30	59.027,30	54.333,20	54.333,20
Costul cu redevenite	5,00	5,00	5,00	5,00	5,00
Costul cu redevenite	441.876,11	477.969,15	467.244,81	468.948,41	468.948,41
Costul cu protectia mediului					
Costul cu protectia mediului	17.254,33	17.254,33	17.254,33	17.254,33	17.254,33
Costul cu protectia mediului	1.647,34	1.647,34	1.647,34	1.647,34	1.647,34
Costul cu protectia mediului	943,74	844,72	879,17	802,28	764,44
Costul cu protectia mediului	2.559,87	2.634,57	2.666,28	2.734,29	2.819,61
Costul cu protectia mediului	5,00	5,00	5,00	5,00	5,00
Costul cu protectia mediului	17.254,33	17.254,33	17.254,33	17.254,33	17.254,33
Costul cu alte servicii executate de terți					
Costul cu alte servicii executate de terți	344.111,45	372.842,38	389.131,27	399.021,97	404.205,73
Costul cu alte servicii executate de terți	43.417,83	353.711,87	63.569,20	63.209,10	48.234,24
Costul cu alte servicii executate de terți	283.693,62	29.400,51	26.942,77	8.522,81	11.166,26
Costul cu alte servicii executate de terți	167.746,38	161.746,38	161.746,38	161.746,38	161.746,38
Costul cu alte servicii executate de terți	5,00	5,00	5,00	5,00	5,00
Costul cu alte servicii executate de terți	64.297,65	64.297,65	64.297,65	64.297,65	64.297,65

	Costul cu amortizarea utilitatilor si inlocuitorilor de transport				
	an 1	an 2	an 3	an 4	an 5
Costul cu amortizarea utilitatilor si inlocuitorilor de transport	38,31%	39,33%	40,96%	41,90%	43,01%
Costul cu amortizarea utilitatilor si inlocuitorilor de transport	31,56%	32,50%	31,38%	32,24%	33,23%
Costul cu amortizarea utilitatilor si inlocuitorilor de transport	36,53%	31,46%	29,99%	30,76%	31,70%
Costul cu amortizarea utilitatilor si inlocuitorilor de transport	22,96%	23,73%	22,64%	23,30%	24,11%
Costul cu amortizarea utilitatilor si inlocuitorilor de transport	0,00%	0,00%	0,00%	0,00%	0,00%
Costul cu amortizarea utilitatilor si inlocuitorilor de transport	22,92%	23,74%	21,99%	22,54%	22,54%

	Costul cu protectia mediului				
	an 1	an 2	an 3	an 4	an 5
Costul cu protectia mediului	38,31%	39,33%	40,96%	41,90%	43,01%
Costul cu protectia mediului	31,56%	32,50%	31,38%	32,24%	33,23%
Costul cu protectia mediului	30,53%	31,46%	29,99%	30,76%	31,70%
Costul cu protectia mediului	22,96%	23,73%	22,64%	23,30%	24,11%
Costul cu protectia mediului	0,00%	0,00%	0,00%	0,00%	0,00%
Costul cu protectia mediului	17,25%	17,25%	17,25%	17,25%	17,25%
Costul cu protectia mediului	1,64%	1,64%	1,64%	1,64%	1,64%
Costul cu protectia mediului	9,43%	8,44%	8,79%	8,02%	7,64%
Costul cu protectia mediului	5,00%	5,00%	5,00%	5,00%	5,00%
Costul cu protectia mediului	17,25%	17,25%	17,25%	17,25%	17,25%

	Costul cu alte servicii executate de terți				
	an 1	an 2	an 3	an 4	an 5
Costul cu alte servicii executate de terți	38,31%	39,33%	40,96%	41,90%	43,01%
Costul cu alte servicii executate de terți	31,56%	32,50%	31,38%	32,24%	33,23%
Costul cu alte servicii executate de terți	30,53%	31,46%	29,99%	30,76%	31,70%
Costul cu alte servicii executate de terți	22,96%	23,73%	22,64%	23,30%	24,11%
Costul cu alte servicii executate de terți	0,00%	0,00%	0,00%	0,00%	0,00%
Costul cu alte servicii executate de terți	22,92%	23,74%	21,99%	22,54%	22,54%

	Total cost				
	an 1	an 2	an 3	an 4	an 5
Total cost	729.730,50	794.803,30	769.283,01	804.813,23	804.283,23
Total cost	88.648,77	93.776,72	94.362,57	90.000,00	90.000,00
Total cost	41.626,70	42.889,95	43.404,08	41.626,70	41.626,70
Total cost	54.333,20	59.027,30	59.027,30	54.333,20	54.333,20
Total cost	5,00	5,00	5,00	5,00	5,00
Total cost	441.876,11	477.969,15	467.244,81	468.948,41	468.948,41
Total cost	17.254,33	17.254,33	17.254,33	17.254,33	17.254,33
Total cost	344.111,45	372.842,38	389.131,27	399.021,97	404.205,73
Total cost	43.417,83	353.711,87	63.569,20	63.209,10	48.234,24
Total cost	283.693,62	29.400,51	26.942,77	8.522,81	11.166,26
Total cost	167.746,38	161.746,38	161.746,38	161.746,38	161.746,38
Total cost	5,00	5,00	5,00	5,00	5,00
Total cost	64.297,65	64.297,65	64.297,65	64.297,65	64.297,65

MEMBRII TEHNICO-ECONOMIC AFERENT FISEI DE FUNDAMENTARE A TAIINULI COLECTARE PERSOANE JURIDICE

	cm 1	cm 2	cm 3	cm 4	cm 5
ACCID					
ACCID	38,31%	41,90%	40,96%	40,96%	41,90%
ACCID	31,56%	32,24%	32,24%	32,24%	32,24%
ACCID	30,53%	30,76%	29,97%	30,76%	31,73%
ACCID	23,94%	23,53%	23,53%	23,53%	23,53%
ACCID	0,00%	0,00%	0,00%	0,00%	0,00%
ACCID	31,59%	33,78%	33,78%	33,78%	34,80%
CONCII					
CONCII	38,31%	41,90%	40,96%	40,96%	41,90%
CONCII	31,56%	32,24%	32,24%	32,24%	32,24%
CONCII	30,53%	30,76%	29,97%	30,76%	31,73%
CONCII	22,96%	23,28%	22,64%	23,30%	24,11%
CONCII	0,00%	0,00%	0,00%	0,00%	0,00%
CONCII	31,59%	33,78%	33,78%	33,78%	34,80%
CREANTE SAL					
CREANTE SAL	38,31%	41,90%	40,96%	40,96%	41,90%
CREANTE SAL	31,56%	32,24%	32,24%	32,24%	32,24%
CREANTE SAL	30,53%	30,76%	29,97%	30,76%	31,73%
CREANTE SAL	22,96%	23,28%	22,64%	23,30%	24,11%
CREANTE SAL	0,00%	0,00%	0,00%	0,00%	0,00%
CREANTE SAL	31,59%	33,78%	33,78%	33,78%	34,80%
FO HAND					
FO HAND	38,31%	41,90%	40,96%	40,96%	41,90%
FO HAND	31,56%	32,24%	32,24%	32,24%	32,24%
FO HAND	30,53%	30,76%	29,97%	30,76%	31,73%
FO HAND	22,96%	23,28%	22,64%	23,30%	24,11%
FO HAND	0,00%	0,00%	0,00%	0,00%	0,00%
FO HAND	31,59%	33,78%	33,78%	33,78%	34,80%
TCIETI DE MASA					
TCIETI DE MASA	38,31%	41,90%	40,96%	40,96%	41,90%
TCIETI DE MASA	31,56%	32,24%	32,24%	32,24%	32,24%
TCIETI DE MASA	30,53%	30,76%	29,97%	30,76%	31,73%
TCIETI DE MASA	0,00%	0,00%	0,00%	0,00%	0,00%
TCIETI DE MASA	31,59%	33,78%	33,78%	33,78%	34,80%
MEDICINA MUNICI					
MEDICINA MUNICI	38,31%	41,90%	40,96%	40,96%	41,90%
MEDICINA MUNICI	31,56%	32,24%	32,24%	32,24%	32,24%
MEDICINA MUNICI	30,53%	30,76%	29,97%	30,76%	31,73%
MEDICINA MUNICI	0,00%	0,00%	0,00%	0,00%	0,00%
MEDICINA MUNICI	31,59%	33,78%	33,78%	33,78%	34,80%

ANEXA 1 - BILANUL DE PLATA - BILANUL DE PLATA

	an 1	an 2	an 3	an 4	an 5
ASIGURARE PERSOANE					
ASIGURARE PERSOANE	28.01%	39.33%	41.90%	43.01%	43.01%
ASIGURARE PERSOANE	31.56%	30.50%	31.38%	32.24%	32.24%
ASIGURARE PERSOANE	30.53%	31.44%	30.76%	31.73%	31.73%
ASIGURARE PERSOANE	22.96%	29.97%	29.92%	31.11%	31.11%
ASIGURARE PERSOANE	3.00%	3.00%	3.00%	3.00%	3.00%
ASIGURARE PERSOANE	11.00%	11.00%	11.00%	11.00%	11.00%
ASIGURARE PERSOANE					
ASIGURARE PERSOANE	2.234.193,46	2.266.364,83	2.357.886,52	2.464.514,43	2.581.912,57
Costul cu taxa, licențe					
Costul cu taxa, licențe	39.33%	40.96%	41.90%	43.01%	43.01%
Costul cu taxa, licențe	32.50%	31.38%	32.24%	33.23%	33.23%
Costul cu taxa, licențe	31.44%	29.97%	30.76%	31.73%	31.73%
Costul cu taxa, licențe	23.75%	22.64%	23.30%	24.11%	24.11%
Costul cu taxa, licențe	0.00%	0.00%	0.00%	0.00%	0.00%
Costul cu taxa, licențe					
Costul cu taxa, licențe	45.672,77	40.019,89	41.497,74	43.447,20	45.929,27
Costul cu taxa, licențe	4.806,69	4.744,94	4.871,34	5.011,45	5.157,77
Costul cu taxa, licențe	2.638,61	2.749,54	2.884,20	2.988,21	3.094,49
Costul cu taxa, licențe	8.549,89	8.922,77	9.244,27	9.644,88	10.049,10
Costul cu taxa, licențe	0.00	0.00	0.00	0.00	0.00
Costul cu taxa, licențe	43.248,10	44.952,40	47.204,30	49.144,14	51.307,45
Costul cu inchirierea utilitatilor					
Costul cu inchirierea utilitatilor	39.33%	40.96%	41.90%	43.01%	43.01%
Costul cu inchirierea utilitatilor	32.50%	31.38%	32.24%	33.23%	33.23%
Costul cu inchirierea utilitatilor	31.44%	29.97%	30.76%	31.73%	31.73%
Costul cu inchirierea utilitatilor	23.75%	22.64%	23.30%	24.11%	24.11%
Costul cu inchirierea utilitatilor	0.00%	0.00%	0.00%	0.00%	0.00%
Costul cu inchirierea utilitatilor					
Costul cu inchirierea utilitatilor	303.576,11	303.576,11	316.144,43	331.330,43	347.927,43
Costul cu inchirierea utilitatilor	41.331,31	42.568,55	44.152,90	45.880,43	47.658,10
Costul cu inchirierea utilitatilor	549,42	558,48	572,20	586,25	600,43
Costul cu inchirierea utilitatilor	1.483,77	1.538,43	1.594,08	1.650,83	1.708,57
Costul cu inchirierea utilitatilor	0.00	0.00	0.00	0.00	0.00
Costul cu inchirierea utilitatilor	333.528,44	351.673,44	367.563,61	384.465,91	402.934,53
Costul cu depunerea in ratpe					
Costul cu depunerea in ratpe	39.33%	40.96%	41.90%	43.01%	43.01%
Costul cu depunerea in ratpe	32.50%	31.38%	32.24%	33.23%	33.23%
Costul cu depunerea in ratpe	31.44%	29.97%	30.76%	31.73%	31.73%
Costul cu depunerea in ratpe	23.75%	22.64%	23.30%	24.11%	24.11%
Costul cu depunerea in ratpe	0.00%	0.00%	0.00%	0.00%	0.00%
Costul cu depunerea in ratpe					
Costul cu depunerea in ratpe	4.690.121,76	4.974.627,53	5.192.581,10	5.429.431,92	5.686.847,43
Costul cu depunerea in ratpe	562.679,12	620.565,44	657.679,74	694.675,31	731.670,83
Costul cu depunerea in ratpe	712.441,33	772.562,79	804.676,29	836.790,86	868.905,43
Costul cu depunerea in ratpe	781.364,11	833.097,46	862.642,90	892.188,47	921.733,92
Costul cu depunerea in ratpe	0.00	0.00	0.00	0.00	0.00
Costul cu depunerea in ratpe					
Costul cu depunerea in ratpe	6.291.755,73	6.171.749,63	7.307.481,88	7.741.221,78	8.208.933,65
Costul cu inchirierea depozitelor de depozit și termenii ordinului postdativ					
Costul cu inchirierea depozitelor de depozit și termenii ordinului postdativ	0.00	0.00	0.00	0.00	0.00

Costul cu inchirierea depozitelor de depozit și termenii ordinului postdativ

0.00

MEMORIU TEHNICO-ECONOMIC AFERENT PISEI DE FUNDAMENTARE A TARIFULUI COLECTARE PERSOANE JURIDICE

	an 1	an 2	an 3	an 4	an 5
Costul cu oile chitului					
Costul cu oile chitului	38,31%	40,96%	41,90%	43,01%	43,01%
Costul cu oile chitului	39,32%	40,96%	41,90%	43,01%	43,01%
Costul cu oile chitului	32,50%	31,38%	30,74%	30,73%	30,73%
Costul cu oile chitului	30,53%	31,44%	29,97%	30,74%	31,73%
Costul cu oile chitului	22,94%	23,73%	22,64%	23,30%	24,11%
Costul cu oile chitului	0,00%	0,00%	0,00%	0,00%	0,00%
Total costul cu oile chitului					
	76.584,63	181.810,56	164.016,70	188.864,83	174.577,45
	28.014,91	28.544,54	29.143,18	29.709,71	29.210,34
	12.599,00	12.972,05	13.114,07	13.458,34	13.843,64
	46.113,02	47.571,35	47.625,51	49.859,81	50.414,11
	0,00	0,00	0,00	0,00	0,00
	263.371,56	271.198,40	273.899,44	281.114,69	289.613,19
Costul (dispozitie)					
Costul (dispozitie)	39,23%	40,96%	41,90%	43,01%	43,01%
Costul (dispozitie)	31,56%	31,38%	32,24%	33,23%	33,23%
Costul (dispozitie)	30,53%	31,44%	29,97%	30,74%	31,73%
Costul (dispozitie)	22,94%	23,73%	22,64%	23,30%	24,11%
Costul (dispozitie)	0,00%	0,00%	0,00%	0,00%	0,00%
Total costul (dispozitie)					
	12.599,00	12.972,05	13.114,07	13.458,34	13.843,64
	12.599,00	12.972,05	13.114,07	13.458,34	13.843,64
	0,00	0,00	0,00	0,00	0,00
	0,00	0,00	0,00	0,00	0,00
	0,00	0,00	0,00	0,00	0,00
	12.599,00	12.972,05	13.114,07	13.458,34	13.843,64

NOTA: Costurile prezentate în memoria tehnico-economică au fost rotunjite din calculul costului netului activității ca fac obiectul contractului de concurență, respectiv în:

- Costul costului de operare pentru activitatea de colectare deșeurilor reziduale
- Costul costului de operare pentru activitatea de colectare deșeurilor reziduale
- Costul costului de operare pentru activitatea de colectare deșeurilor reziduale
- Costul costului de operare pentru activitatea de colectare deșeurilor reziduale
- Costul costului de operare pentru activitatea de colectare deșeurilor reziduale

OPERATOR ECONOMIC,
 BETINA ECOLOGIC SERVICE SA
 DIRECTOR GENERAL MARKETING-ECONOMIC,
 DAN PASCU





Sediu social: TIMISOARA, Str. Gh. Lazar Nr. 24 et. 4 SAJ 31-33
 Nr. Ord. Reg. Com. 133/56/1997
 C.I.F.: 9112229 Atribut Fiscal: RO
 Tel.: 0256-499-537, 0256-499-490; Fax: 0256-499-490
 e-mail: secretariat@retim.ro, web: www.retim.ro

Nr. 2110 / 25.03.2021

Catre:
 ADI SIGD Arad
 D-nei Simona Stan, Director Executiv

Spre stiinta:
 Toate UAT-urile membre ale Zonei 1

Ref.: Solicitarea de modificare a tarifulor (martie 2021) si alte subiecte care necesita o decizie urgenta din partea ADISIGD si a UAT-urilor membre

Stimate doamna Stan,

In completarea solicitarii noastre de modificare a tarifulor aplicabile anilor 4 si 5 de operare, in conformitate cu prevederile legale si contractuale legate de modificarea/ajustarea tarifulor de operare (Adresa RETIM nr. 2136 /25.03.2021) va transmitem urmatoarele aspecte:

Avand in vedere faptul ca in data de 24 Aprilie 2021 intram in al patrulea an de operare, fiind necesara aplicarea tarifului aferent anului 4, va rugam sa o verificati in vederea aprobarii si sa o transmiteti catre UAT-uri in cel mai scurt timp posibil, astfel incat sa fie posibila adoptarea hotararilor necesare si semnarea in timp util a actului additional la contractual de concesiune.

Tarifele propuse a fi aprobate sunt prezentate in tabelul de mai jos, pentru comparatie fiind prezentate si tarifele aplicate in prezent.

Tabel propunere tarife an 4 comparativ cu tarifele actuale

Nr. Crt	Mediu	Tarife an 4 propus (RON fara TVA)	Tarife an 3 aprobat	Tarif propus An 4 vs Tarif aprobat An 3
1	Persoane fizice urban	9,87	9,48	4,14%
2	Persoane fizice rural	4,35	4,08	6,63%
3	Agenti economici	438,13	452,76	-3,21%

Reamintim faptul ca inca de la inceputul lunii Ianuarie 2021 am purtat cu conducerea ADISIGD Arad discutii referitoare la necesitatea modificarii tarifulor de operare, aratand si motivele legale si contractuale care stau la baza acestora.

Cu aceasta ocazie am retinut obiectivul ADISIGD si al mai multor UAT-uri membre de a limita la un minim posibil orice modificare de tarif, avand in vedere situatia sanitară si economica doosebita prin care trece intreaga tara incepand cu luna martie 2020 (declansarea pandemiei COVID 19).

Înțelegând să venim în întâmpinarea acestui deziderat am doris să suportăm (rel. putăm temporar și exclusiv sub condiția aprobării prezentei solicitări) mai multe riscuri pe care competența de concesiune nu le plasează în sarcina noastră. Astfel, în vederea întocmirii solicitării de modificare a tarifulor atasată, propunem să preluăm mai multe riscuri pe care Căsuța de sarcini nu le prezintă în sarcina operatorului, după cum urmează:

- o În cazul aprobării solicitării de majorare, RETIM preia în proporție de aproximativ 50% riscul inexistenței numărului de persoane declarat de UAT-uri la momentul desfășurării procedurii de licitație; ne așteptăm ca unitățile să abordeze proactiv și de bună credință a noastră, UAT-urile componente ale zonei să participe în mod activ și să susțină la identificarea oricărui cazuri de utilizatori care nu au declarat în mod corect numărul de persoane din gospodărie.
- o În cazul aprobării solicitării de majorare, RETIM preia integral riscul inexistenței cantității de deseuri reciclabile precum și riscul inexistenței unei capacități de sortare suficiente pentru deseurile reciclabile colectate separat:
 - o Cantitatea și calitatea deșeurilor colectate separat sunt mult sub țintele prevăzute în Proiectul Sistemului Integrat de Management al Deșeurilor din județul Arad, principalul motiv fiind lipsa colectării separate la sursă (cauza plecând de la lipsa pentru aproape 3 ani a unei stații de sortare și continuând cu lipsa unor măsuri luate împotriva celor care nu respecta regulile de colectare separată);
 - o Capacitatea de sortare actuală pusă la dispoziție de Concedent potrivit obligațiilor asumate prin Contractul de concesiune ar putea să nu fie suficientă pentru procesarea întregii cantități de deseuri reciclabile colectate separat (de exemplu în lunile Ianuarie și Februarie 2021 această capacitate a fost insuficientă);

Detaliile despre modalitatea în care au fost preluate aceste riscuri (prin modul de calcul aferent) sunt prezentate în Anexa 1.

Astfel, considerăm ca tarifele rezultate îndeplinesc dezideratul autorităților publice locale de a diminua, pe cât de mult posibil, impactul banesc asupra utilizatorilor serviciilor de salubritate. Va rugăm să observați faptul că tarifele propuse pentru anul 4 de operare sunt sensibil egale cu tarifele actuale de an 3, tarifele aferente agenților economici și instituțiilor publice scăzând cu 3,23%, cel aferent persoanelor fizice din zona urbană crescând cu 4,14% iar cel aferent persoanelor fizice din zona rurală crescând cu 6,65%, modificările menționate fiind practice datorate ca urmare a:

- a) Creșterii costurilor cu tichetele de masă acordate angajaților (la valoarea de 18 lei/tichet) - creștere costuri cu 169.792 lei/an
- b) Creșterii costurilor salariale datorită creșterii salariului minim pe economie - creștere costuri cu 185.472 lei/an
- c) Creșterea costurilor cu contribuția plătită către ANRSC (urmare a modificării prin lege a cuantumului taxei plătite de la 0,12% la 0,2% aplicată la veniturile obținute în cadrul contractului) - creștere costuri cu 37.443 lei/an
- d) Aplicării indicelui creșterii prețurilor de consum asupra restului cheltuielilor (mai puțin cheltuielile de tratare a deșeurilor) - creștere costuri cu 196.881 lei/an

De asemenea, vă solicităm încă o dată să luați și măsurile care tin de dvs., Consiliul Județean Arad și UAT-urile membre, așa cum vi le-am solicitat și prin adresa RETIM nr. 4643/28.05.2020 (punctele 1.a, 3. și 4), o parte dintre situațiile semnalate fiind încă nerezolvate, acestea fiind în fapt măsuri absolut necesare pentru buna funcționare a sistemului. Aceste măsuri vor conduce deopotrivă la scăderea costurilor suportate de către UAT-uri (contribuții la Fondul pentru Mediu, amenzi, etc) cât și a costurilor suportate de către Retim.

În plus, reținem și cu această ocazie măsurile pe care le-am identificat a fi necesare și posibil de implementat de către UAT-urile membre în vederea reducerii cantităților deponizate, măsuri pe care vă rugăm să le promovați:

- Înființarea la nivelul fiecărui UAT a Centrelor de colectare prevăzute la art. 59 alin. 1 lit. f din Legea 211/2011 (modificată prin OUG 74/2018), la care cetățenii pot aduce alte deseuri decât

deseurile menajere prevazute a se depozita in recipientele colectate de catre Retim, avand un dublu efect:

- o Reducerea cu cel puțin 10% a cantitatilor de deseuri menajere depozitate (si in mod corespunzator reducerea costurilor cu contributia de 50 lei/tona depozitata platita de fiecare UAT catre A.F.M.)
- o Cresterea gradului de confort a utilizatorilor care vor dispune de o solutie legala si civilizata pentru deseurile respective:

Implementarea modului de lucru propus deja de catre Retim in mai multe randuri, si pentru care este in curs de desfasurare o campanie de informare si constientizare a utilizatorilor serviciului: refuzarea de catre Retim a recipientelor in cazurile in care fie nu sunt separate deseurile reciclabile de restul deseurilor menajere, fie contin alte deseuri decat cele menajere; actiunea ar trebui sa duca la o reducere a deseurilor depozitate cu minim 15-20% si o crestere semnificativa (cel puțin dublare) a cantitatilor de deseuri reciclabile predate catre statia de sortare.

Va rugam sa aveti in vedere faptul ca am suferit pana in August 2020 si continuam sa suferim pierderi importante datorita materializarii unor riscuri care nu sunt prevazute in sarcina Retim (cum ar fi lipsa statiei de sortare sau a cantitatilor de deseuri reciclabile prevazute a se colecta separat. Lipsa unui numar important de recipiente pentru colectarea deseurilor reciclabile, neaprobarea la timp a unor modificari de tarife) care ne-au pus si continua sa ne puna in imposibilitatea desfasurarii contractului in conformitate cu prevederile contractuale si legale asumate, generand totodata un dezechilibru economic-financiar care pune in pericol derularea acestuia.

De asemenea va rugam sa aveti in vedere faptul ca modalitatea de modificare a tarifelor propusa practic stinge litigiul pe care il avem cu dvs. in ceea ce priveste lipsa aprobarii tarifelor pe baza numarului real de persoane inregistrate in Evidenta utilizatorilor, exprimandu-ne totodata si cu aceasta ocazie disponibilitatea de a renunta la actiunea pe care am formulat-o in Justitie impotriva ADISIGD Arad si a UAT-urilor membre ce face obiectul dosarului nr. 5158/30/2019**, in cazul in care tarifele propuse mai sus vor fi aprobate.

Va solicitam respectuos sa intreprindeti actiunile necesare pentru rezolvarea de urgenta a aspectelor semnalate, fata de care va rugam sa ne transmiteti un program cu termene de conformare asumate de catre dvs., rugandu va totodata sa dati curs solicitarii de modificare a tarifelor de operare astfel incat acestea sa poata fi aplicate incepand cu anul 4 de operare.

Va rugam sa aveti in vedere faptul ca lipsa unui raspuns satisfacator la solicitarile enumerate mai sus ne va obliga sa demarăm procedura de reziliere unilaterala a Contractului de Concesiune pentru nerespectarea obligatiilor asumate de catre dvs. prin contract, acestea avand un efect semnificativ asupra drepturilor si obligatiilor asumate de catre Retim (art. 38.2 Ctr.).

Precizam ca asumarea de catre RKTIM a riscurilor contractuale ale Concedentului, in limitele mentionate mai sus, reprezinta o propunere comerciala si o solutie de compromis in vederea rezolvarii rapide a problemelor contractuale si a evitarii unor litigii. RETIM isi asuma aceste riscuri strict sub conditia aprobarii solicitarii de majorare astfel cum a fost formulata. In absenta acestei aprobari, RKTIM nu renunta la niciunul din drepturile sale contractuale si legale si nu intelege sa isi asume niciun risc care potrivit Contractului de concesiune cade in sarcina Concedentului.

In speranta identificarii in timpul necesar a solutiilor pentru continuarea executarii contractului de concesiune,

Cu stima,

Dan Pascu
Director General Marketing-Economic
S.C. RETIM ECOLOGIC SERVICE S.A.

Ovidiu Petoi
Director Operatiuni

Anexa 1 – Modalitatea de asumare a unor riscuri suplimentare de către Retim în cadrul solicitării de modificare a tarifelor din martie 2021

Memoriul tehnico-economic și fișele de fundamentare a tarifelor cuprind modificări față de premisele (condițiile) de operare conținute în fundamentarea anterioară după cum urmează:

1. **Modificarea numărului de persoane din localitățile urbane și rurale, în baza prevederilor art. 15 alin. 1 lit. b din Ordinul 109/2007 ANRSC și al art. 26 alin. 2 din Legea 101/2006 (detalii ale prevederilor legale invocate se regăsesc în Anexa 2). Astfel, în baza „evidenței utilizatorilor”, pe care o menționăm împreună cu UAT-urile membre ale Zonei 1 de operare în baza art. 26 alin. 2 din Legea 101/2006) numărul de persoane a fost modificat după cum urmează:**

- a. **Localități urbane (Arad, Curtici, Nadlac, Perica, Pancota, Șantana): de la 199.102 persoane prevăzută în documentația de atribuire a contractului (aprobată în anul 2017 în baza informațiilor despre populație preluate în urma recensământului național din anul 2011) la 169.657 persoane.**

Numărul real de persoane platitoare este raportat lunar de Retim către ADISIGD (un număr de 152.789 persoane urban la finalul lunii februarie 2021), fiind verificat periodic cu UAT-urile membre ale Zonei 1 prin transmiterea Evidenței utilizatorilor (liste detaliate conținând adresele utilizatorilor și numărul de persoane evidențiate la adresa respectivă, ce beneficiază de prestarea serviciului).

Față de evidențele transmise de către Retim, doar Municipiul Arad a solicitat verificarea în teren a acestora, prin intermediul unor echipe mixte formate din reprezentanții Primăriei Municipiului Arad, și Poliției Locale a Municipiului Arad și ai Retim.

Verificarile au fost efectuate în zona de case a Municipiului Arad, considerându-se că în cazul asociațiilor de proprietari listele de cheltuieli sunt verificate și semnate de președinții de asociație și de cenșori, fiind foarte puțin probabila existența vreunor diferențe semnificative în ceea ce privește numărul de persoane declarate pe baza acestora. Este important de reținut că jumătate din casele verificate au fost din zonele cu populație defavorizată, în final rezultând că este posibilă existența unor persoane nedeclarate în procent de maxim 11,04% din numărul de persoane efectiv contractate de RETIM.

Pentru a evita orice potențiale discuții ce ar putea să apară în ceea ce privește numărul de persoane luate în calcul, am considerat că fiind deopotrivă favorabilă UAT-urilor (și totodată cetățenilor platitori) cât și imposibil de contestat, luarea în calcul în vederea modificării tarifului a unei populații care să țină cont de acest procent maxim de persoane ce ar putea să beneficieze de servicii fără a fi declarate în cadrul contractului de salubritate. Pentru a evita orice posibilitate de contestare a calculelor am considerat respectivul procent de creștere chiar și asupra populației din zona de blocuri Arad cât și asupra populației din celelalte cinci orașe ale zonei, cu toate că UAT-urile respective nu au formulat observații asupra listelor de Evidență a utilizatorilor transmise de-a lungul timpului.

Astfel, numărul de 169.657 persoane în baza cărui a fost calculat tariful a fost obținut prin aplicarea unui procent de ajustare (creștere) de 11,04% la numărul actual de 152.789 persoane aflate sub contract la sfârșitul lunii Februarie 2021.

- b. **Localități rurale: de la 75.256 persoane prevăzută în documentația de atribuire a contractului (aprobată în anul 2017 în baza informațiilor despre populație preluate în urma recensământului național din anul 2011) la 63.884 persoane.**

În mod similar cu abordarea din mediul urban, cu toate că UAT-urile din zona rurală nu au făcut de-a lungul timpului observații semnificative referitoare la Evidența Utilizatorilor transmisă către acestia, din aceleași motive deja prezentate mai sus, în vederea calculării numărului de persoane luate în calcul în vederea modificării tarifelor am aplicat un procent de creștere de 11,04% la numărul de 57.532 persoane arătate în evidente la sfârșitul lunii februarie 2021.

2. Modificarea (în sensul scăderii) costurilor de tratare a deșeurilor, în ceea ce privește costurile de sortare, având în vedere următoarele considerente:
 - a. Începând cu luna August 2020, după 2 ani și 3 luni de la intrarea în operare a Retim, în cadrul tarifelor de operare a fost recunoscut costul suplimentar de tratare a deșeurilor pe care Retim îl înregistrează încă de la intrarea în operare, în principal datorită lipsei stației de sortare (prin documentația de atribuire a contractului UAT-urile semnatare și ADISICII) - în numele și pe seama acestora - se angaja să pună în funcțiune Stația de Sortare a Municipiului Arad începând cu 1 ianuarie 2018);

Astfel, Retim a plătit pentru 2 ani și 3 luni, pentru predarea deșeurilor o sumă lunară suplimentară de aproximativ 290.000 lei față de cea la care se angajase prin oferta, datorită diferenței de tarife pe care am fost obligați să o suportăm, având în vedere că tariful de depozitare este mai mare cu aproximativ 80 lei/tona decât tariful de sortare.
 - b. Intrarea în funcțiune a Stației de Sortare a Municipiului Arad începând cu data de 8 ianuarie 2021; cu toate că Stația de Sortare a Municipiului Arad încă nu dovedește capacitatea necesară prelucrării deșeurilor reciclabile pe care le colectăm separat (în luna februarie 2021 am fost nevoiți să trimitem către depozitare o cantitate de 114 tone deșuri reciclabile datorită problemelor de procesare ale Recons), am decis să ne asumăm (după modalitate de fundamentare a tarifelor - Martie 2021) acest risc, prin aceea că am prevăzut în calcule condițiile de operare prevăzute în caietul de sarcini (întreaga cantitate presupusă a fi colectată separat va fi colectată separat și procesată de către Recons) ceea ce a dus la eliminarea costurilor de depozitare suplimentare mai sus menționate.
 - c. Solicităm pe această cale ca, în conformitatea cu prevederile contractuale și legale, autoritățile publice locale să ia măsurile necesare în vederea respectării de către utilizatori a regulilor de depozitare în recipiente și a regulilor de colectare separată a deșeurilor, precum și a asigurării în capacității de sortare necesare în cadrul Recons.

Cu stimă,
SC RETIM ECOLOGIC SERVICE SA
Dan Pascu
Director General Marketing-Economic

Ovidiu Petoi
Director Operațiuni

Anexa 2 - Detalii referitoare la prevederile legale invocate pe parcursul solicitării de modificare de tarif

art. 15 alin. 1 lit. b din Ordinul 100/2007 ANRSC

ART. 15

(1) Tarifele pentru activitățile specifice serviciului de salubritate pot fi modificate în următoarele situații:

a) la modificarea majoră a costurilor, determinată de punerea în funcțiune a unor utilaje pentru îmbunătățirea calitativă a serviciilor publice de salubritate și numai după intrarea în exploatarea acestora;

b) pentru cazurile care conduc la modificarea structurii a costurilor sau a cantităților (n.n. în Ordinul ANRSC 100/2007 sunt denumite ca fiind „cantități”, impozitului din punct de vedere de determinare a tarifelor, în cazul nostru acest indicator fiind moneda de persoană aflat în discuție) ori la modificarea condițiilor de prestare a activității, care determină modificarea costurilor cu o influență mai mare de 5% pe o perioadă de 6 luni consecutiv;

c) la modificările determinate de prevederile legislative care conduc la creșterea cheltuielilor de protecție a mediului și de securitate și sănătate în muncă.

(2) În cazul modificării tarifelor pentru activitățile specifice serviciului de salubritate, structura cheltuielilor și a veniturilor este prezentată în anexa nr. 2.

art. 26 alin. 2 din Legea 101/2006

ART. 26

(1) În funcție de natura activităților prestate, atât în cazul gestiunii directe, cât și în cazul gestiunii delegate, pentru asigurarea finanțării serviciului de salubritate, utilizatorii achită contravaloarea serviciului de salubritate prin:

a) tarife, în cazul prestațiilor de care beneficiază individual, pe bază de contract de prestare a serviciului de salubritate;

b) taxe speciale, în cazul prestațiilor efectuate în beneficiul întregii comunități locale;

c) taxe speciale, în cazul prestațiilor de care beneficiază individual fără contract.

(2) În situația prevăzută la alin. (1) lit. a), autoritățile administrației publice locale, împreună cu operatorii au obligația să țină, la zi, evidența tuturor utilizatorilor cu și fără contracte de prestări servicii.

*cu mențiunea că prevederile art. 26 alin 2 de mai sus sunt reținute și de art. 67 lit. k din Regulamentul de Salubritate al jud. Arad



MEMBRU AL REIN GRUPO

RETIM ECOLOGIC SERVICE S.A.

Sediu: TIMIȘOARA, str. Gh. Lazar nr. 24 etaj 4 SAD 31-33 - Fructus Plaza

ORC.: 135/56/1997; C.I.F.: RO 9112229

RO54BRDE3605V07195093600 - BRD TIMIȘOARA

T.: 0256-499-490; F: 0256-499-499

e-mail: secretariat@retim.ro, web: www.retim.ro

Nr. 3109 / 1.10.2017

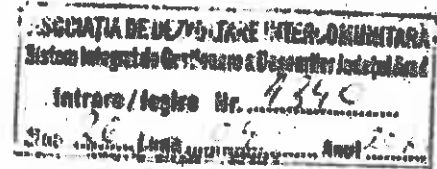

*Cf. CM (2007) zona 1 din Timisoara
revisiune
pla 2604-9021*

**CĂTRE,
ADI SIGD ARAD**

D-nei Simona STAN – Director Adjunct

Ref: ajustare/modificare tarife contract de delegare prin concesiune nr. 1603/24.10.2017

Stimată doamnă Stan,

În conformitate cu prevederile contractului de delegare și a legislației aplicabile (Ord. 109/2007 al ANRSC, Legea nr. 51/2006, Legea nr. 101/2006, etc.), vă înaintăm solicitarea de modificare a tarifelor prezentate în tabelul de mai jos conform cu MEMORIUL TEHNICO-ECONOMIC anexat:

Nr. Crt	Mediu	Tarife an 4 propus fără TVA	Tarife an 3 fără TVA	Tarif propus an 4 versus Tarif aprobat an 3
1	POPULATIE URBAN	9,87	9,48	4,11%
2	POPULATIE RURAL	4,59	4,08	12,50%
3	PERSOANE JURIDICE	443,54	452,76	-2,04%

Vă rugăm să supuneți spre aprobare solicitarea noastră, în timp util, pentru ca noul tarif să poată fi aplicat în timp util.

Concomitent vă rugăm să procedați la întocmirea actului adițional la contractul de delegare prin concesiune nr. 1603/24.10.2017.

Anexam prezentei:

- Fisa de fundamentare
- Memoriu tehnico - economic aferent.

Cu stimă,
RETIM ECOLOGIC SERVICE S.A., prin

Director General Marketing-Economic,
Dan PASCU



Director de Operatiuni
Ovidiu PETOI

RETIM ECOLOGIC SERVICE S.A.

Sediul: TIMIȘOARA, str. Gh. Lazăr nr. 24 etaj 4 SAD 31-33 - strada nouă

Nr. Ord. Reg. Com.: J35/56/1997

C.I.F.: 9112229, Atribut Fiscal: RO

Capital social subscris și vărsat: 2.608.400 Lei

RO54BRDE3605V07195093600 - BRD TIMIȘOARA

Tel.: 0256-499-537, 0256-499-490; Fax: 0256-499-499

e-mail: retim.ecologic@gmail.com, web: www.retim.ro

Nr. 3105 / 25.09.2017

MEMORIU TEHNIC - ECONOMIC

privind modificarea tarifelor aferente serviciilor de salubritate prestate de RETIM ECOLOGIC SERVICE S.A., în baza contractului de delegare prin concesiune nr. 1603/24.10.2017

RETIM ECOLOGIC SERVICE S.A. ("Retim") prestează serviciul de colectare și transport deseuri municipale în zona 1 de colectare a județului Arad, serviciu atribuit prin contractul de delegare prin concesiune nr. 1603/24.10.2017.

Având în vedere:

1. **Prevederile din legea specială** (Legea nr. 101/2006 – Legea serviciului de salubritate a localităților) care reglementează aspectele referitoare la solicitarea și aprobarea modificărilor de tarife, cu respectarea cadrului în care să se desfășoare, respectiv:

o **ART. 6 (1), lit l):**

(1) Autoritățile deliberative ale unităților administrativ-teritoriale/sectoarelor municipiului București au competențe exclusive în ceea ce privește înființarea, organizarea, gestionarea, coordonarea și atribuirea serviciului de salubritate a localităților, având următoarele atribuții în domeniu:

.....

l) stabilirea, ajustarea ori modificarea tarifelor propuse de operator în conformitate cu normele metodologice elaborate și aprobate de A.N.R.S.C.;

o **ART. 20 (2):**

(2) Operatorii, în conformitate cu prevederile legale, au dreptul la:

a) încasarea contravalorii serviciului de salubritate prestat, corespunzător tarifului aprobat de autoritățile administrației publice locale;

b) prezervarea echilibrului contractual pe durata contractului de delegare a gestiunii;

.....

d) modificarea tarifului în situațiile de schimbare semnificativă a echilibrului contractual;

o **Art. 25:**

Finanțarea cheltuielilor de funcționare, reabilitare și dezvoltare a serviciului de salubritate și a cheltuielilor de investiții pentru realizarea infrastructurii aferente acestuia se face cu respectarea legislației în vigoare privind finanțele publice locale, în ceea ce privește inițierea, fundamentarea, promovarea și aprobarea investițiilor publice, a principiilor prevăzute la art. 43 alin. (2) din Legea nr. 51/2006, republicată, precum și a următoarelor principii:

a) recuperarea integrală de către operator, prin tarife, taxe speciale sau, după caz, subvenții de la bugetul local, a costurilor de operare și a investițiilor pentru înființarea, reabilitarea și dezvoltarea sistemelor de salubritate;

b) menținerea echilibrului contractual.

o Art. 26 (5):

(5) Cuantumul și regiunile tarifelor și taxelor speciale oferite/aprobate se stabilesc, se ajustează sau se modifică de către autoritățile administrației publice locale, în baza fișelor de fundamentare pe elemente de cheltuieli, întocmite de către operatori în conformitate cu normele metodologice de stabilire, ajustare sau modificare a tarifelor pentru activitățile specifice serviciului de salubritate a localităților, elaborate de către A.N.R.S.C.

2. Prevederile contractuale în acest sens, respectiv:

o Art. 6 (1), lit d):

(1) Delegatul are următoarele drepturi:

- c) să solicite ajustarea tarifului existent în raport cu evoluția generală a prețurilor și tarifelor din economie, în cazul în care acest lucru nu contravine Contractului de finanțare;
- d) să propună modificarea tarifului, în situațiile de schimbare semnificativă a echilibrului contractual;

o Art. 7 lit b):

(1) Delegatul are următoarele obligații, pe care le va exercita însuși în corelare cu activitatea de colectare și transport, regulamentele, politicile tarifare și programele și strategiile de dezvoltare adoptate în cadrul ADI- SIGD ARAD, pentru Aria Delegării și, după caz, prin intermediul ADI-SIGD ARAD conform mandatului acordat acesteia prin statutul său:

- b) să aprobe (inclusiv ajustările și modificările) Tarifele propuse de Delegat conform Legii în vigoare, art. 6 din Legea nr. 101/2006 și a Ordinului nr. 109/2007 privind aprobarea Normelor metodologice de stabilire, ajustare sau modificare a tarifelor pentru activitățile specifice serviciului de salubritate a localităților, obligație care se va exercita prin intermediul ADI-SIGD ARAD;

o Art. 10 (6) și (7):

- (6) Tarifele vor fi modificate sau ajustate în conformitate cu metodologia aplicabilă, adoptată de Autoritatea de Reglementare, fără a se depăși Planul Tarifar.
- (7) Modificarea și ajustarea tarifului se aproba de Delegat.

3. Dreptul delegatului de a obține ajustarea/modificarea tarifelor cu respectarea prevederilor Ordinului 109/2007 al ANRSC:

CAP. VII - Ajustarea tarifelor pentru activitățile specifice serviciului de salubritate

ART. 13

(1) Tarifele pentru activitățile specifice serviciului de salubritate se pot ajusta, cu aprobarea autorității administrației publice locale, la solicitarea operatorilor, în raport cu evoluția parametrului de ajustare, în baza cererilor de ajustare, însoțite de documentația de fundamentare a tarifelor, pe elemente de cheltuieli.

(2) Nivelul tarifului rezultat nu poate depăși nivelul actual, ajustat cu indicele de creștere a parametrului de ajustare.

CAP. VIII - Modificarea tarifelor pentru activitățile specifice serviciului de salubritate

ART. 15

(1) Tarifele pentru activitățile specifice serviciului de salubritate pot fi modificate în următoarele situații:

b) pentru cazurile care conduc la modificarea structurală a costurilor sau a cantităților ori la modificarea condițiilor de prestare a activității, care determină modificarea costurilor cu o influență mai mare de 5%, pe o perioadă de 3 luni consecutiv;

c) la modificările determinate de prevederile legislației care conduc la creșterea cheltuielilor de protecție a mediului și de securitate și sănătate în muncă.

ART. 16

Modificarea tarifelor pentru activitățile specifice serviciului de salubritate se face potrivit formulei:

$T(x) = T(o) + \text{Delta}(t)$, unde:

$T(x)$ - tariful modificat;

$T(o)$ - tariful actual;

$\text{Delta}(t)$ - creșterea de tarif;

$$[\text{Delta}(ct) + (\text{Delta}(ct) \times r\%)]$$

$\text{Delta}(t) = \frac{\quad}{Q}$, unde:

Q

$\text{Delta}(ct)$ - creșterea cheltuielilor totale ca urmare a modificărilor intervenite în costuri;

r% - cota de profit a operatorului;

Q - cantitatea programată în unități de măsură specifice, determinată de condițiile concrete în care se desfășoară activitatea."

4. Creșterea costurilor anumitor elemente din fundamentarea tarifelor fata de costurile din fundamentarea anterioara a tarifelor de operare, menționate astfel:

4.1. Apariția unor modificari legislative in domeniul salarizării - HG nr. 4/13.01.2021 pentru stabilirea salariului minim brut pe țară garantat în plată la 2.300 lei/lună.

Prin aplicarea modificărilor aduse de HG 4/13.01.2021, aplicabile din 13.01.2021, va prezentăm în cele ce urmează structura actualizată a costurilor cu munca vie pentru fiecare categorie de utilizator:

Persoane fizice urban						
Specificație	U/M	Fundamentarea anterioară		Propus		Unitar lei/UM
		Total lei	Unitar lei/UM	Total lei	Total creșteri	
2. Cheltuieli cu munca vie:	persoană					
salarii	persoană	3.283.626,50	1,37	3.386.699,97	103.073,48	1,42
contribuția pentru munca fond șomaj	persoană	73.831,60	0,03	76.200,75	2.319,15	0,03
CASS	persoană	-	-	-	-	-
fond de accidente și boli profesionale	persoană	-	-	-	-	-
cota de contribuții pentru concedii și indemnizații	persoană	-	-	-	-	-
fond garantare creanțe salariale	persoană	-	-	-	-	-
fond handicapati	persoană	49.680,53	0,02	51.240,01	1.559,48	0,02

Persoane fizice rural						
Specificație	U/M	Fundamentarea anterioară		Propus		Unitar lei/UM
		Total lei	Unitar lei/UM	Total lei	Total creșteri	
2. Cheltuieli cu munca vie:	persoană					
salarii	persoană	424.570	0,47	437.897	13.327	0,57
contribuția pentru munca fond șomaj	persoană	9.553	0,01	9.853	300	0,01
CASS	persoană	-	-	-	-	-
fond de accidente și boli profesionale	persoană	-	-	-	-	-
cota de contribuții pentru concedii și indemnizații	persoană	-	-	-	-	-
fond garantare creanțe salariale	persoană	-	-	-	-	-
fond handicapati	persoană	6.423	0,01	6.625	202	0,01

Specificație	U/M	Agenti economici				
		Fundamentarea anterioară		Propus		Unitar lei/UM
		Total lei	Unitar lei/UM	Total lei	Total creșteri	
2. Cheltuieli cu munca vie:	persoana					
salarii	persoana	1.986.146,95	46,45	2.048.492,37	62.345,42	47,91
contribuția pentru munca fond șomaj	persoana	44.688,31	1,05	46.091,08	1.402,77	1,08
CASS	persoana					
fond de accidente și boli profesionale	persoana					
cotă de contribuții pentru concedii și indemnizații	persoana					
fond garantare creanțe salariale	persoana					
fond handicapați	persoana	30.063,56	0,70	31.007,26	943,70	0,73

Costurile cu munca vie sunt evidentiaste astfel:

- In memoriul tehnico-economic aferent fisii de fundamentare a tarifelor de colectare populatie urban - in coloana M, liniile 113-125,162-167,176-181;
- In memoriul tehnico-economic aferent fisii de fundamentare a tarifelor de colectare populatie rural - in coloana M, liniile 106-118,155-160,169-174;
- In memoriul tehnico-economic aferent fisii de fundamentare a tarifelor de colectare persoane juridice - in coloana M, liniile 113-125,162-167,176-181;

4.2. Aparitia unor modificari legislative in domeniul Autoritatii de Reglementare, respectiv aplicarea dispozitiilor Ordinului ANRSC nr. 563/22.12.2020 privitoare la majorarea cuantumului contributiei datorate de catre operatorii de salubritate de la 0,12% la 0,2% din cifra de afaceri.

Avand in vedere faptul ca in documentatie, cuantumul contributiei ANRSC datorate era calculat la valoarea de 0,12% din cifra de afaceri a operatorului, am operat ca atare prevederile modificarii legislative, majorand cuantumul taxei ANRSC la 0,2% din cifra de afaceri a operatorului.

4.3. Majorarea valorii maxime a unui bon de masa conform Legii nr. 24/2020 pentru modificarea art. 14 din Legea nr. 165/2018 privind acordarea biletelor de valoare, actualizand astfel costurile tichetelor de masa acordate angajatilor operatorului, de la valoarea de 15 lei la 18 lei. (a se vedea Anexa nr. 1).

Tinand cont de majorarea valorii tichetelor de masa acordate angajatilor operatorului de la 15 lei la 18 lei, s-au operat aceste modificari in structura costurilor, noua structura a costurilor cu tichetele de masa fiind prezentata in tabelul de mai jos:

Specificație	U/M	Persoane fizice urban				
		Fundamentarea anterioară		Propus		Unitar lei/UM
		Total lei	Unitar lei/UM	Total lei	Total creșteri	
2. Cheltuieli cu munca vie:	persoana					
alte cheltuieli cu munca vie (inclusiv tichetele de masă)	persoana	296.204	0,12	394.699	97.895	0,17

Specificație	U/M	Persoane fizice rural				
		Fundamentarea anterioară		Propus		Unitar lei/UM
		Total lei	Unitar lei/UM	Total lei	Total creșteri	
2. Cheltuieli cu munca vie:	persoana					
alte cheltuieli cu munca vie (inclusiv tichetele de masă)	persoana	38.375	0,04	51.031	12.657	0,07

Specificație	U/M	Agenti economici				
		Fundamentarea anterioara		Populati		Total regiunii
		Totalii	Unitati K/LM	Totalii	Unitati	
2. Cheltuieli cu munca vie:	persoana					
alte cheltuieli cu munca vie (inclusiv tichetele de masa)	persoana	179.784	4,20	239.024	59.240	5,59

Costurile cu tichetele de masa sunt evidentiata astfel:

- In memoriul tehnico-economic aferent fisei de fundamentare a tarifelor de colectare populatie urban -- in coloana M, liniile 169-174
- In memoriul tehnico-economic aferent fisei de fundamentare a tarifelor de colectare populatie rural -- in coloana M, liniile 162-167
- In memoriul tehnico-economic aferent fisei de fundamentare a tarifelor de colectare persoane juridice -- in coloana M, liniile 169-174

4.4. Ajustarea tarifelor prin actualizarea elementelor de cost constituinte din fisele de fundamentare

In structura costurilor, Redevanta a fost ajustata cu indicele preturilor de consum aferent perioadei Iunie 2020 -- Februarie 2021 (Anexa 2).

Totodata, celelalte categorii de costuri din fisă de fundamentare mai putin cele cu combustibilul au fost ajustate cu indicele preturilor de consum aferent perioadei Iunie 2020 -- Februarie 2021 (Anexa 2).

4.5. Modificarea cantitatii programate din formula tarifului conf. Art. 16 Ord. 109/2007 ANRSC, respectiv a numarului de utilizatori casnici care beneficiaza de serviciile prestate de catre operator in zona 1 Arad :

Numarul utilizatorilor a fost actualizat, in baza evidentei la zi, asa cum ne-ati solicitat prin adresa dvs. 1265/16.04.2021.

Tabelul de mai jos sumarizeaza evidenta utilizatorilor la zi, cu si fara contract, in conformitate cu prevederile art. 26 al. 2 din Legea 101/2006 actualizata, insusite prin semnatura de RETIM si fiecare UAT in parte.

Astfel, in vederea calcularii tarifului de operare pentru persoane urban si persoane rural valoarea indicatorului prevazut in Ordinul 109 ANRSC „Q - cantitatea programata in unitati de masura specifice, determinata de conditiile concrete in care se presteaza activitatea”, a fost determinata ca fiind numarul total de utilizatori (cu sau fara contract), prezentati pe ultima coloana a tabelului de mai jos.

In dosarul anexat sunt prezentate listele utilizatorilor cu contract, precum si lista utilizatorilor fara contract, din fiecare UAT, semnate si stampilate deopotriva de catre reprezentantii RETIM cat si de reprezentantii fiecarui UAT.

Avand in vedere numarul mare de utilizatori, o verificare a listelor de evidenta a utilizatorilor nu este posibil a fi efectuata intr-un timp rezonabil de scurt. Cu toate acestea, la fel ca si in cazul celorlalte UAT-uri, prin adresa nr. 391/16.04.2021 RETIM a transmis evidenta la zi a utilizatorilor cu contracte individuale aferente gospodarilor individuale, iar la solicitarea Primăriei Municipiului ARAD (adresa 31.202/Z2/20.04.2021), am transmis prin adresa 397/21.04.2021 Evidentele utilizatorilor cu contract din cadrul asociatiilor de proprietari, a agentilor economici si a institutiilor publice.

Pentru a estima numărul utilizatorilor fara contract (persoane fizice) in cazul Municipiului Arad, am folosit cele mai bune informatii disponibile, bazate pe verificarile desfasurate de RETIM si reprezentantii PMA pe parcursul anului 2021. Verificarile efectuate au fost urmate de o corespondenta in tre parti la sfarsitul careia (vezi adresa 11231/11.11.2020 atasata) s-a concluzionat ca numărul maxim de utilizatori fara contract in cazul gospodariilor individuale ar fi de 11,04%, iar in cazul utilizatorilor din cadrul asociatiilor de proprietari este foarte puțin probabil să existe utilizatori fara contract avand in vedere specificul organizarii acestora. Pe cale de consecinta, într-o abordare extrem de prudenta, care supraestimeaza in mod vadit numărul utilizatorilor fara contract aferent populației Municipiului Arad, am estimat numărul acestor utilizatori ca fiind 11,04% din numărul utilizatorilor cu contract, deopotriva pentru gospodariile individuale cat si pentru asociatiile de proprietari.

In tabelul de mai jos regăsiți situația centralizata a utilizatorilor cu si fara contract (persoane) care stau la baza calculării tarifelor, pentru fiecare UAT din zona 1 de concesiune ARAD:

UAT	Numar utilizatori (persoane) cu contract	Numar utilizatori (persoane) fara contract	Total numar utilizatori (persoane)
ARAD	121.021	* 13.372	134.393
BECKA	4.899	531	5.430
ADLAC	4.757	522	5.279
PAKOTA	4.218	46	4.264
ILATEI	4.674	502	5.176
SANTANA	1.575	167	1.742
IBRAIU	242.012	26.076	268.088
GOTICHEA	2.711	291	3.002
DOROBANY	1.240	-	1.240
IBRAIU	1.825	242	2.067
IBRAIU MAJ	1.467	151	1.618
LIMBIC	2.577	68	2.645
SETIM	2.130	240	2.370
FB SAC	2.036	23	2.059
RECIOBURI	3.018	279	3.297
SAC	7.811	176	7.987
UNGA	2.381	589	2.970
FRARUCENI	1.805	-	1.805
FRATANEI	2.911	-	2.911
MICHAILESCU	1.491	195	1.686
ZIMANDEBANI	1.818	65	1.883
ZIMBRIEII	1.811	61	1.872
MATEA	4.866	84	4.950
COVASANT	1.965	16	1.981
SIRIA	5.952	612	6.564
LUNATA	3.011	5	3.016
IBRAM	66.200	7.372	73.572

* Calculata conform explicatiilor de mai sus

Pe cale de consecinta, modificarea acestui element din Fisele de fundamentare confera operatorului dreptul sa solicite modificarea tarifelor de operare, in conditiile prevazute de Art. 15, Alin. (1), lit. b) si Art. 16 din Ordinul nr. 109/2007 al ANRSC, pentru calcul fiind utilizata formula prevazuta pentru modificarea tarifelor.

Astfel, impartirea tuturor costurilor suportate de operator se va efectua prin raportare la noua cantitate programata in unitati de masura specifice, fapt ce va modifica in mod automat cuantumul tarifelor practicate de catre operator.

Aplicand ajustarile si modificarile determinate prin prezenta sectiune (4.1 - 4.5) rezulta **urmatoarele tarife asupra carora solicitam aprobarea:**

Nr. Crt	Mediu	Tarife an 4 propus (RON fara TVA)	Tarife an 5 propus (RON fara TVA)
1	Persoane fizice urban	9,87	10,29
2	Persoane fizice rural	4,59	4,58
3	Agenti economici	443,54	418,47

De asemenea, costurile de tratare a deeurilor sunt calculate in baza premisei ca statia de sortare a Municipiului Arad va prelua intreaga cantitate de deseuri reciclabile colectate separat precum si a premisei ca utilizatorii isi respecta regulile de colectare selectiva, premise care in prezent nu sunt indeplinite.

Din punct de vedere contractual, riscurile aferente neindeplinirii premiselor de mai sus apartin integral autoritatii contractante / autoritatilor publice locale.

Prin luarea in calcul a premiselor enumerate mai sus ne asumam temporar aceste riscuri, de buna credinta, solicitandu-va totodata sa luati masurile necesare cu respectarea prevederilor legale si contractuale.

Fata de toate aspectele de mai sus, mentionam ca RETIM isi asuma aceste riscuri strict sub conditia aprobarii solicitarii de majorare astfel cum a fost formulata si prezentata in cuprinsul prezentului Memoriu Tehnico-Economic. In absenta acestei aprobari, RETIM nu renunta la niciunul din drepturile sale contractuale si legale si nu intelege sa isi asume niciun risc care potrivit Contractului de concesiune cade in sarcina Concedentului.

Astfel, consideram sunt indeplinite conditiile ca RETIM ECOLOGIC SERVICE S.A. sa solicite ajustarea si respectiv modificarea tarifelor actuale prin includerea tuturor elementelor detaliate la punctele 4.1-4.5 si in fisele de fundamentare atasate, solicitare pe care va rugam sa o supuneti aprobării in cel mai scurt timp, astfel incat sa poata fi incheiat un act aditional in acest sens la contractul de delegare si tarifele astfel aprobate sa poata fi aplicate.

Anexam prezentului memoriu tehnico-economic:

- Fisele de fundamentare cuprinzand noile tarife modificate
- Memoriile tehnico-economice
- Anexa 1 - Comunicat INSSE - IPC aferent perioadei Iunie 2020 - Februarie 2021 aplicata redeventei si tuturor celorlalte categorii de costuri.
- Anexa 2 - Raport RETIM februarie 2021
- Anexa 3 - Corespondenta.

Cu stimă,

RETIM ECOLOGIC SERVICE S.A., prin
Director General Marketing - Economic
Dan PASCU

Director de operatiuni,
Ovidiu PETOI





**PROIECT DE HOTĂRÂRE nr. _____
din data de 28.06.2021**

**privind aprobarea situațiilor financiare ale anului 2020 pentru SC Regio
Integral SA Curtici**

Consiliul Local al orașului Curtici, întrunit în ședință ordinară,
Având în vedere:

- Referat de aprobare nr.17540/25.06.2021 al Primarului orașului Curtici;
- Adresa nr.53/24.05.2021 a SC Regio Integral SA Curtici, înregistrată la primăria orașului Curtici sub nr.7987/16.03.2020;
- prevederile art.28, alin.(1) din Legea contabilității nr.82/1991. republicată⁴, cu modificările și completările ulterioare;
- prevederile OMFP nr.1802/2014 pentru aprobarea Reglementărilor contabile privind situațiile financiare anuale individuale și situațiile financiare anuale consolidate, cu modificările și completările ulterioare;
- prevederile art.121, art.131, alin.4 din Legea societăților nr.31/1990, republicată, cu modificările și completările ulterioare;
- prevederile O.U.G. nr.109/2011 privind guvernarea corporativă a întreprinderilor publice, cu modificările și completările ulterioare;
- prevederile Ordonanței Guvernului nr.26/2013 privind întărirea disciplinei financiare la nivelul unor operatori economici la care statul sau unitățile administrativ-teritoriale sunt acționari unici ori majoritari sau dețin direct ori indirect o participație majoritară.
- Legea nr.500/2002 privind finanțele publice, cu modificările și completările ulterioare;
- Legea nr.227/2015 privind Codul fiscal, cu modificările și completările ulterioare;
- Ordinului nr.10/2019 al Ministrului Finanțelor publice privind principalele aspecte legate de întocmirea și depunerea situațiilor financiare anuale și a raportărilor contabile anuale ale operatorilor economici la unitățile teritoriale ale Ministerului Finanțelor Publice și pentru reglementarea unor aspecte contabile;
- avizul nr.17541/_____/25.06.2021 al comisiei pentru programe de dezvoltare economico-socială, buget-finanțe, agricultură, învățământ, cultură, sănătate și familie;
- HCL nr.101/27.03.2020 privind modificarea și completarea Actului Constitutiv al Societății Comerciale Regio Integral S.A. Curtici;
- nr.de voturi_____, din care „pentru” _____abțineri _____împotriva _____ din nr.total de 15 consilieri în funcție.

În temeiul prevederilor art.129, alin.(2), lit.a, alin.(3) lit.d, art.139 alin.(3), lit.a) și art.196, alin.(1), lit.a) din O.U.G. nr.57/2019, privind Codul administrativ, Consiliul Local al orașului Curtici,

H O T Ă R Ă Ș T E:

Art.1 Se aprobă situațiile financiare anuale ale SC REGIO INTEGRAL SA, respectiv Bilanțul, Contul de profit și pierdere, Situația activelor imobilizate, Datele Informativ pe anul 2020, prevăzute în Anexele nr. 1-4 care fac parte integrantă din prezenta hotărâre.

Art.2 Prezenta hotărâre se comunică: Instituției Prefectului-Județului Arad, Viceprimarul Orașului Curtici, Direcției economice, S.C. REGIO INTEGRAL S.A., 2 ex. A.P.L, publicare pe pagina de Internet a primăriei orașului Curtici.

**Inițiator,
Primar
BAN Ioan Bogdan**

**Avizat Secretar general,
Jr.NAGY Ioan**

Cucu
Secretar
24.05.2021

SC REGIO INTEGRAL SA

STR.HORIA NR.1B

CIF: 34296440

NR. 53 / 24.05.2021

PRIMĂRIA ORAS CURTICI	
INTRARE	Nr. 14 S20
IEȘIRE	Data 24.05.21

Catre,

Primaria Oras Curtici

Prin prezenta va inaintam situatiile financiare anuale ale societatii REGIO INTEGRAL SA la data de 31.12.2020

Va multumesc

DIRECTOR

CIUPULIGA CLAUDIA



Bifați numărul dacă este cazul:

Mari Contribuabili care depun bilanțul la București
 Sucursala
 GIE - grupuri de Interes economic
 Activ net mai mic de 1/2 din valoarea capitalului subscris

Tip situație financiară : UU

☐ An ☐ Semestru Anul **2020**

Suma de control 710.000

Entitatea REGIO INTEGRAL SA

Adresa

Județ _____ Sector _____ Localitate CURTICI
Strada _____ Nr. _____ Bloc _____ Scara _____ Ap. _____ Telefon 0727268048
Str./Iarșia Nr./B _____

Număr din registrul comerțului J2/362/2015 Cod unic de înregistrare 3 4 2 9 6 4 4 0

Forma de proprietate

34—Societati pe actiuni

Activitatea preponderanta (cod si denumire clasa CAEN)

9329 Alte activități recreative și distractive n.c.a.

Activitatea preponderanta efectiv desfasurata (cod si denumire clasa CAEN)

9329 Alte activități recreative și distractive n.c.a.

Situații financiare anuale

(entități al căror exercițiu financiar coincide cu anul calendaristic)

Raportări anuale

Entități mijlocii, mari și entități de interes public

Entități mici

Microentități

Entități de interes public

1. entitățile care au optat pentru un exercițiu financiar diferit de anul calendaristic - cf. art. 27 din *Legea contabilității nr. 82/1991*

2. persoanele juridice aflate în lichidare, potrivit legii

3. subunitățile deschise în România de societăți rezidente în state aparținând Spațiului Economic European

Situațiile financiare anuale simplificate încheiate la 31.12.2020 de către entitățile prevăzute la pct.9 alin.(2) din *Reglementările contabile, aprobate prin OMFP nr. 1.802/2014, cu modificările și completările ulterioare, al căror exercițiu financiar corespunde cu anul calendaristic*

F10 - BILANT PRESCURTAT

F20 - CONTUL PRESCURTAT DE PROFIT ȘI PIERDERE

F30 - DATE INFORMATIVE

F40 - SITUATIA ACTIVELOR IMOBILIZATE

Indicatori :

Capitaluri - total	107.152
Capital subscris	710.000
Profit/ pierdere	-25.865

ADMINISTRATOR,

INTOCMIT,

Numele și prenumele

CIUPULIGA CLAUDIA

Numele și prenumele

SC CORTIZA CONTAUDIT SRL

Calitatea

22—PERSOANE JURIDICE AUTORIZATE, MEMBRE CECCAR

Nr.de înregistrare în organismul profesional

14617

CIF/ CUI membru CECCAR

4 1 1 9 4 5 5 9

Semnătura

Semnătura



MORAR
CORTIZA-
MONICA

Semnat digital de MORAR
CORTIZA-MONICA
Data: 2021.05.22 11:31:14
+03'00'

Semnătura electronică

Formular VALIDAT

Entitatea are obligația legală de auditare a situațiilor financiare anuale? DA NU

Entitatea a optat voluntar pentru auditarea situațiilor financiare anuale? DA NU

Situațiile financiare anuale au fost aprobate potrivit legii

AUDITOR

Nume și prenume auditor persoană fizică/ Denumire firma de audit

BBC AUDIT COMPANY SRL

Nr.de înregistrare în Registrul ASPAAS

FA139

CIF/ CUI

1 4 3 1 2 0 9 6

BILANT PRESCURTAT

Cod 10

la data de 31.12.2020

- lei -

Denumirea elementului	Nr.rd. OMF nr.58/ 2021	Nr. rd.	Sold la:	
			01.01.2020	31.12.2020
A		B	1	2
A. ACTIVE IMOBILIZATE				
I. IMOBILIZĂRI NECORPORALE (ct.201+203+205+206+2071+4094 +208-280-290 - 4904)	01	01	1	
II. IMOBILIZĂRI CORPORALE(ct.211+212+213+214+215+216+217+223+224 +227+231+235+4093-281-291-2931-2935 - 4903)	02	02	9.142	8.368
III. IMOBILIZĂRI FINANCIARE (ct.261+262+263+265+267* - 296*)	03	03		
ACTIVE IMOBILIZATE - TOTAL (rd. 01 + 02 + 03)	04	04	9.143	8.368
B. ACTIVE CIRCULANTE				
I. STOCURI (ct.301+302+303+321+322+/-308+323+326+327+328+331+332 +341+345+346+347+/-348+351+354+356+357+358+361+/-368+371+/-378 +381+/-388+4091- 391- 392-393-394-395-396-397-398 - din ct.4428 - 4901)	05	05		
II. CREANȚE				
1. (ct.267*-296*+4092+411+413+418+425+4282+431**+436**+437**+4382 +441**+4424+din ct.4428**+444**+445+446**+447**+4482+451**+453** +456**+4582+461+4662+473** - 491 - 495 - 496 - 4902 +5187)	06	06a (301)	66.075	5.973
2. Creanțe reprezentând dividende repartizate în cursul exercițiului financiar (ct. 463)	07	06b (302)		
TOTAL (rd. 06a+06b)	08	06	66.075	5.973
III. INVESTIȚII PE TERMEN SCURT (ct.501+505+506+507+ 508*+5113+5114-591-595-596-598)	09	07		
IV. CASA ȘI CONTURI LA BĂNCI (ct.508* + 5112+512+531+532+541+542)	10	08	119.156	193.985
ACTIVE CIRCULANTE - TOTAL (rd. 05 + 06 + 07 + 08)	11	09	185.231	199.958
C. CHELTUIELI ÎN AVANS (ct. 471) (rd.11+12)				
Sume de reluat într-o perioadă de până la un an (ct. 471*)	13	11	49.869	
Sume de reluat într-o perioadă mai mare de un an (ct. 471*)	14	12	49.869	
D. DATORII: SUMELE CARE TREBUIE PLĂTITE ÎNTR-O PERIOADĂ DE PÂNĂ LA UN AN (ct.161+162+166+167+168-169+269+401+403+404+405+408+419 +421+423+424+426+427+4281+431***+436***+437***+4381+441***+4423 +4428***+444***+446***+ 447***+4481+451***+453*** +455+456***+457 +4581+462+4661+473***+509+5186+519)				
E. ACTIVE CIRCULANTE NETE/DATORII CURENTE NETE (rd.09+11-13-20-23-26)	16	14	123.873	98.784
F. TOTAL ACTIVE MINUS DATORII CURENTE (rd.04 +12+14)	17	15	133.016	107.152
G. DATORII:SUMELE CARE TREBUIE PLATITE INTR-O PERIOADA MAI MARE DE UN AN (ct.161+162+166+167+168-169+269+401+403+404+405+408+419 +421+423+424+426+427+4281+431***+436***+437***+4381+441***+4423 +4428***+444***+446***+ 447***+4481+451***+453*** +455+456***+4581 +462+4661+473***+509+5186+519)				
H. PROVIZIOANE (ct. 151)	19	17		
I. VENITURI IN AVANS (rd. 19 + 22 + 25 + 28)				
1. Subvenții pentru investiții (ct. 475), (rd.20+21)	21	19		
Sume de reluat într-o perioadă de până la un an (din ct. 475*)	22	20	10.121	
Sume de reluat într-o perioadă mai mare de un an (din ct. 475*)	23	21		
2. Venituri înregistrate în avans (ct. 472) (rd.23+24)	24	22	10.121	

Sume de reluat într-o perioadă de până la un an (din ct. 472*)	25	23	10.121	
Sume de reluat într-o perioadă mai mare de un an (din ct. 472*)	26	24		
3. Venituri în avans aferente activelor primite prin transfer de la clienți (ct. 478) (rd.26+27)	27	25		
Sume de reluat într-o perioadă de până la un an (din ct. 478*)	28	26		
Sume de reluat într-o perioadă mai mare de un an (din ct. 478*)	29	27		
Fondul comercial negativ (ct.2075)	30	28		
J. CAPITAL ȘI REZERVE				
I. CAPITAL (rd. 30+31+32+33+34)	31	29	710.000	710.000
1. Capital subscris vărsat (ct. 1012)	32	30	710.000	710.000
2. Capital subscris nevărsat (ct. 1011)	33	31		
3. Patrimoniul regiei (ct. 1015)	34	32		
4. Patrimoniul Institutelor naționale de cercetare-dezvoltare (ct. 1018)	35	33		
5. Alte elemente de capitaluri proprii (ct. 1031)	36	34		
II. PRIME DE CAPITAL (ct. 104)	37	35		
III. REZERVE DIN REEVALUARE (ct. 105)	38	36		
IV. REZERVE (ct.106)	39	37	6.984	6.984
Acțiuni proprii (ct. 109)	40	38		
Câștiguri legate de Instrumentele de capitaluri proprii (ct. 141)	41	39		
Pierderi legate de Instrumentele de capitaluri proprii (ct. 149)	42	40		
V. PROFITUL SAU PIERDEREA REPORTAT(Ă)				
SOLD C (ct. 117)	43	41	0	0
SOLD D (ct. 117)	44	42	595.346	583.967
VI. PROFITUL SAU PIERDEREA EXERCIȚIULUI FINANCIAR				
SOLD C (ct. 121)	45	43	12.159	0
SOLD D (ct. 121)	46	44	0	25.865
Repartizarea profitului (ct. 129)	47	45	781	
CAPITALURI PROPRII - TOTAL (rd. 29+35+36+37-38+39-40+41-42+43-44-45)	48	46	133.016	107.152
Patrimoniul public (ct. 1016)	49	47		
Patrimoniul privat (ct. 1017) 1)	50	48		
CAPITALURI - TOTAL (rd. 46+47+48) (rd.04+09+10-13-16-17-18)	51	49	133.016	107.152

*) Conturi de repartizat după natura elementelor respective.

**) Solduri debitoare ale conturilor respective.

***) Solduri creditoare ale conturilor respective.

1)Se va completa de către entitățile cărora le sunt incidente prevederile Ordinului ministrului finanțelor publice și al ministrului delegat pentru buget nr. 668/2014 pentru aprobarea Precizărilor privind Intocmirea și actualizarea inventarului centralizat al bunurilor imobile proprietate privată a statului și a drepturilor reale supuse inventarierii, cu modificările și completările ulterioare.

ADMINISTRATOR,

Numele și prenumele

CIUPULIGA CLAUDIA

Semnătura

Formular
VALIDAT**INTOCMIT,**

Numele și prenumele

SC CORTIZA CONTAUDIT SRL

Calitatea

22--PERSOANE JURIDICE AUTORIZATE, MEMBRE CECCAR

Semnătura

Nr.de inregistrare in organismul profesional:

14617

CONTUL PRESCURTAT DE PROFIT ȘI PIERDERE

Cod 20

la data de 31.12.2020

- lei -

Denumirea indicatorilor	Nr. rd.	Exercițiul financiar	
		2019	2020
A	B	1	2
1. Cifra de afaceri netă (ct.701 + 702 + 703 + 704 + 705 + 706 + 708 + 707 - 709 + 741** + 766)	01	1.063.798	828.488
2. Alte venituri (ct.711 + 712 + 721 + 722 + 725 + 741*** + 751 + 755 + 758 + 761 + 762 + 764 + 765 + 766 + 767 + 768 + 7815)	02	57	1.921
3. Costul materiilor prime și al consumabilelor (ct. 601 + 602 - 609*)	03	80.326	41.822
4. Cheltuieli cu personalul (ct. 641 + 642 + 643 + 644 + 645 + 646)	04	621.361	517.627
5. Ajustări de valoare (ct. 654 + 681 + 686 - 754 - 7812 - 7813 - 7814 - 7818 - 786)	05	2.691	3.295
6. Alte cheltuieli (ct. 603 + 604 + 605 + 606 + 607 + 608 - 609* + 611 + 612 + 613 + 614 + 615 + 621 + 622 + 623 + 624 + 625 + 626 + 627 + 628 + 635 + 651 + 652 + 655 + 658 + 663 + 664 + 665 + 666 + 667 + 668)	06	343.858	293.530
7. Impozite (ct.691 + 695 + 698)	07	3.460	
8. PROFITUL SAU PIERDEREA NET(Ă) A EXERCITIULUI FINANCIAR:			
- Profit (rd.01+02-03-04-05-06-07)	08	12.159	0
- Pierdere (rd.03+04+05+06+07-01-02)	09	0	25.865

*) Cont de repartizat după natura elementelor respective.

**) Rd. 01 - Se înscriu veniturile din subvenții de exploatare aferente cifrei de afaceri.

***) Rd. 02 - Se înscriu veniturile din subvenții de exploatare altele decât cele aferente cifrei de afaceri.

ADMINISTRATOR,**INTOCMIT,**

Numele și prenumele

CIUPULIGA CLAUDIA

Semnătura



Numele și prenumele

SC CORTIZA CONTAUDIT SRL

Calitatea

22-PERSOANE JURIDICE AUTORIZATE, MEMBRE CECCAR

Semnătura

Nr. de înregistrare în organismul profesional:

14617

**Formular
VALIDAT**

SITUATIA ACTIVEI IMOBILIZATE
la data de 31.12.2020

Cod 40

- lei -

Elemente de imobilizari	Nr. rd.	Valori brute				Sold final (col.5=1+2-3)
		Sold Initial	Cresteri	Reduceri		
				Total	Din care: dezmembrari si casari	
A	B	1	2	3	4	5
I.Imobilizari necorporale						
Cheltuieli de constituire si cheltuieli de dezvoltare	01	12			X	12
Alte imobilizari	02				X	
Avansuri acordate pentru imobilizari necorporale	03				X	
Active necorporale de explorare si evaluare a resurselor minerale	04				X	
TOTAL (rd. 01 la 04)	05	12			X	12
II.Imobilizari corporale						
Terenuri	06				X	
Constructii	07					
Instalatii tehnice si masini	08	12.029	2.521			14.550
Alte instalatii , utilaje si mobilier	09	2.546				2.546
Investitii imobiliare	10					
Active corporale de explorare si evaluare a resurselor minerale	11					
Active biologice productive	12					
Imobilizari corporale in curs de executie	13					
Investitii imobiliare in curs de executie	14					
Avansuri acordate pentru imobilizari corporale	15					
TOTAL (rd. 06 la 15)	16	14.575	2.521			17.096
III.Imobilizari financiare						
ACTIVE IMOBILIZATE - TOTAL (rd.05+16+17)	18	14.587	2.521		X	17.108

SITUATIA AMORTIZARII ACTIVELOR IMOBILIZATE

- lei -

Elemente de imobilizari	Nr. rd.	Sold initial	Amortizare in cursul anului	Amortizare aferenta imobilizarilor scoase din evidenta	Amortizare la sfarsitul anului (col.9=6+7-8)
A	B	6	7	8	9
I.Imobilizari necorporale					
Cheltuieli de constituire si cheltuieli de dezvoltare	19	11	1		12
Alte imobilizari	20				
Active necorporale de explorare si evaluare a resurselor minerale	21				
TOTAL (rd.19+20+21)	22	11	1		12
II.Imobilizari corporale					
Terenuri	23				
Constructii	24				
Instalati tehnice si masini	25	5.433	3.295		8.728
Alte instalatii ,utilaje si mobilier	26				
Investitii imobiliare	27				
Active corporale de explorare si evaluare a resurselor minerale	28				
Active biologice productive	29				
TOTAL (rd.23 la 29)	30	5.433	3.295		8.728
AMORTIZARI - TOTAL (rd.22 +30)	31	5.444	3.296		8.740

SITUATIA AJUSTARILOR PENTRU DEPRECIERE

- lei -

Elemente de imobilizari	Nr. rd.	Sold initial	Ajustari constituite in cursul anului	Ajustari reluate la venituri	Sold final (col. 13=10+11-12)
A	B	10	11	12	13
I.Imobilizari necorporale					
Cheltuieli de constituire si cheltuieli de dezvoltare	32				
Alte imobilizari	33				
Active necorporale de explorare si evaluare a resurselor minerale	34				
TOTAL (rd.32 la 34)	35				
II.Imobilizari corporale					
Terenuri	36				
Constructii	37				
Instalatii tehnice si masini	38				
Alte instalatii, utilaje si mobilier	39				
Investitii imobiliare	40				
Active corporale de explorare si evaluare a resurselor minerale	41				
Active biologice productive	42				
Imobilizari corporale in curs de executie	43				
Investitii imobiliare in curs de executie	44				
TOTAL (rd. 36 la 44)	45				
III.Imobilizari financiare	46				
AJUSTARI PENTRU DEPRECIERE - TOTAL (rd.35+45+46)	47				

ADMINISTRATOR,

INTOCMIT,

Numele si prenumele

CIUPULIGA CLAUDIA

Semnătura

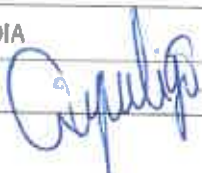

Numele si prenumele

SC CORTIZA CONTAUDIT SRL

Calitatea

22--PERSOANE JURIDICE AUTORIZATE MEMBRE CECCAR

Semnătura

Nr.de inregistrare in organism profesional:

14617

Formular
VALIDAT

Cod 30

(Formulele de calcul se scriu la Nr.rd. din col.B)

- lei -

I. Date privind rezultatul înregistrat		Nr.rd. OMF nr.58/ 2021	Nr. rd.	Nr.unitati	Sume	
A			B	1	2	
Unitați care au înregistrat profit		01	01			
Unitați care au înregistrat pierdere		02	02	1	25.865	
Unitați care nu au înregistrat nici profit, nici pierdere		03	03			
II Date privind platile restante			Nr. rd.	Total, din care:	Pentru activitatea curenta	Pentru activitatea de investitii
A			B	1=2+3	2	3
Plati restante – total (rd.05 + 09 + 15 la 17 + 18)		04	04			
Furnizori restanți – total (rd. 06 la 08)		05	05			
- peste 30 de zile		06	06			
- peste 90 de zile		07	07			
- peste 1 an		08	08			
Obligatii restante fata de bugetul asigurarilor sociale – total(rd.10 la 14)		09	09			
- contributiile pentru asigurari sociale de stat datorate de angajatori, salariatii si alte persoane asimilate		10	10			
- contributiile pentru fondul asigurarilor sociale de sanatate		11	11			
- contribuția pentru pensia suplimentară		12	12			
- contributiile pentru bugetul asigurarilor pentru somaj		13	13			
- alte datorii sociale		14	14			
Obligatii restante fata de bugetele fondurilor speciale si alte fonduri		15	15			
Obligatii restante fata de alti creditorii		16	16			
Impozite, contributiile si taxe neplatite la termenul stabilit la bugetul de stat, din care:		17	17			
- contributia asiguratorie pentru munca		18	17a (301)			
Impozite si taxe neplatite la termenul stabilit la bugetele locale		19	18			
III. Numar mediu de salariatii			Nr. rd.	31.12.2019	31.12.2020	
A			B	1	2	
Numar mediu de salariatii		20	19	20	19	
Numarul efectiv de salariatii existenti la sfarsitul perioadei, respectiv la data de 31 decembrie		21	20	17	18	
IV. Redevențe plătite în cursul perioadei de raportare, subvenții încasate și creanțe restante				Nr. rd.	Sume (lei)	
A				B	1	
Redevențe plătite în cursul perioadei de raportare pentru bunurile din domeniul public, primite în concesiune, din care:				22	21	
- redevențe pentru bunurile din domeniul public plătite la bugetul de stat				23	22	
Redevență minieră plătită la bugetul de stat				24	23	

Redevență petrolleră plătită la bugetul de stat		25	24	
Chirii plătite în cursul perioadei de raportare pentru terenuri 1)		26	25	
Venituri brute din servicii plătite către persoane nerezidente, din care:		27	26	
- Impozitul datorat la bugetul de stat		28	27	
Venituri brute din servicii plătite către persoane nerezidente din statele membre ale Uniunii Europene, din care:		29	28	
- Impozitul datorat la bugetul de stat		30	29	
Subvenții încasate în cursul perioadei de raportare, din care:		31	30	
- subvenții încasate în cursul perioadei de raportare aferente activelor		32	31	
- subvenții aferente veniturilor, din care:		33	32	
- subvenții pentru stimularea ocupării forței de muncă *)		34	33	
- subvenții pentru energie din surse regenerabile		35	33a (316)	
- subvenții pentru combustibili fosili		36	33b (317)	
Creanțe restante, care nu au fost încasate la termenele prevăzute în contractele comerciale și/sau în actele normative în vigoare, din care:		37	34	
- creanțe restante de la entități din sectorul majoritar sau integral de stat		38	35	
- creanțe restante de la entități din sectorul privat		39	36	
V. Tichete acordate salariaților			Nr. rd.	Sume (lei)
A			B	1
Contravaloarea tichetelor acordate salariaților		40	37	
Contravaloarea tichetelor acordate altor categorii de beneficiari, alții decât salariații		41	37a (302)	
VI. Cheltuieli efectuate pentru activitatea de cercetare - dezvoltare **)			Nr. rd.	
A			B	
Cheltuieli de cercetare - dezvoltare :		42	38	
- din care, efectuate în scopul diminuării impactului activității entității asupra mediului sau al dezvoltării unor noi tehnologii sau a unor produse mai sustenabile		43	38a (318)	
- după surse de finanțare (rd. 40+41)		44	39	
- din fonduri publice		45	40	0
- din fonduri private		46	41	0
- după natura cheltuielilor (rd. 43+44)		47	42	0
- cheltuieli curente		48	43	0
- cheltuieli de capital		49	44	0
VII. Cheltuieli de inovare ***)			Nr. rd.	
A			B	
Cheltuieli de inovare		50	45	
- din care, efectuate în scopul diminuării impactului activității entității asupra mediului sau al dezvoltării unor noi tehnologii sau a unor produse mai sustenabile		51	45a (319)	
VIII. Alte informații			Nr. rd.	
A			B	
Avansuri acordate pentru imobilizări necorporale (ct. 4094)		52	46	
Avansuri acordate pentru imobilizări corporale (ct. 4093)		53	47	

Imobilizări financiare, în sume brute (rd. 49+54)	54	48	993	
Acțiuni deținute la entitățile afiliate, interese de participare, alte titluri imobilizate și obligațiuni, în sume brute (rd. 50+51+52+53)	55	49		
- acțiuni necotate emise de rezidenți	56	50		
- părți sociale emise de rezidenți	57	51		
- acțiuni și părți sociale emise de nerezidenți, din care:	58	52		
- dețineri de cel puțin 10%	59	52a (303)		
- obligațiuni emise de nerezidenți	60	53		
Creanțe imobilizate, în sume brute (rd. 55+56)	61	54	993	
- creanțe imobilizate în lei și exprimate în lei, a caror decontare se face în funcție de cursul unei valute (din ct. 267)	62	55	993	
- creanțe imobilizate în valută (din ct. 267)	63	56		
Creanțe comerciale, avansuri pentru cumpărări de bunuri de natura stocurilor și pentru prestări de servicii acordate furnizorilor și alte conturi asimilate, în sume brute (ct. 4091 + 4092 + 411 + 413 + 418), din care:	64	57	60.807	
- creanțe comerciale în relația cu nerezidenții, avansuri pentru cumpărări de bunuri de natura stocurilor și pentru prestări de servicii acordate furnizorilor nerezidenți și alte conturi asimilate, în sume brute (din ct. 4091 + din ct. 4092 + din ct. 411 + din ct. 413 + din ct. 418)	65	58		
Creanțe neîncasate la termenul stabilit (din ct. 4091 + din ct. 4092 + din ct. 411 + din ct. 413)	66	59		
Creanțe în legătură cu personalul și conturi asimilate (ct. 425 + 4282)	67	60		
Creanțe în legătură cu bugetul asigurărilor sociale și bugetul statului (din ct. 431+436+437+4382 + 441 + 4424 + 4428 + 444 + 445 + 446 + 447 + 4482), (rd.62 la 66)	68	61	4.277	2.085
- creanțe în legătura cu bugetul asigurărilor sociale (ct.431+437+4382)	69	62	3.528	
- creanțe fiscale în legătura cu bugetul statului (ct.436+441+4424+4428+444+446)	70	63	749	2.085
- subvenții de încasat(ct.445)	71	64		
- fonduri speciale - taxe și varsăminte asimilate (ct.447)	72	65		
- alte creanțe în legătura cu bugetul statului(ct.4482)	73	66		
Creanțele entităților în relațiile cu entitățile afiliate(ct.451)	74	67		
Creanțe în legătură cu bugetul asigurărilor sociale și bugetul statului neîncasate la termenul stabilit (din ct. 431 + din ct.436 + din ct. 437 + din ct. 4382 + din ct. 441 + din ct. 4424 + din ct. 4428 + din ct. 444 + din ct. 445 + din ct. 446 + din ct. 447 + din ct. 4482)	75	68		3.888
Alte creanțe (ct. 453 + 456 + 4582 + 461 + 4662 + 471 + 473), din care:	76	69	49.869	
- decontări privind interesele de participare, decontări cu acționarii/asociații privind capitalul, decontări din operațiuni în participație (ct.453+456+4582)	77	70		
- alte creanțe în legătura cu persoanele fizice și persoanele juridice, altele decât creanțele în legătura cu instituțiile publice (instituțiile statului) (din ct. 461 + din ct. 471 + din ct.473+4662)	78	71	49.869	

- sumele preluate din contul 542 'Avansuri de trezorerie' reprezentând avansurile de trezorerie, acordate potrivit legii și nedecontate până la data de raportare (din ct. 461)	79	72		
Dobânzi de încasat (ct. 5187) , din care:	80	73		
- de la nerezidenți	81	74		
Dobânzi de încasat de la nerezidenți (din ct. 4518 + din ct. 4538)	82	74a (305)		
Valoarea împrumuturilor acordate operatorilor economici ****)	83	75		
Investiții pe termen scurt, în sume brute (ct. 501 + 505 + 506 + 507 + din ct.508), din care:	84	76		
- acțiuni necotate emise de rezidenți	85	77		
- părți sociale emise de rezidenți	86	78		
- acțiuni emise de nerezidenți	87	79		
- obligațiuni emise de nerezidenți	88	80		
- dețineri de obligațiuni verzi	89	80a (320)		
Alte valori de încasat (ct. 5113 + 5114)	90	81		
Casa în lei și în valută (rd.83+84)	91	82	1.182	5.863
- în lei (ct. 5311)	92	83	1.182	5.863
- în valută (ct. 5314)	93	84		
Conturi curente la bănci în lei și în valută (rd.86+88)	94	85	117.974	185.050
- în lei (ct. 5121), din care:	95	86	117.974	185.050
- conturi curente în lei deschise la bănci nerezidente	96	87		
- în valută (ct. 5124), din care:	97	88		
- conturi curente în valută deschise la bănci nerezidente	98	89		
Alte conturi curente la bănci și acreditive, (rd.91+92)	99	90		
- sume în curs de decontare, acreditive și alte valori de încasat, în lei (ct. 5112 + din ct. 5125 + 5411)	100	91		
- sume în curs de decontare și acreditive în valută (din ct. 5125 + 5414)	101	92		
Datorii (rd. 94+97+100+101+104+106+108+109+114 +115+118+124)	102	93	111.227	101.174
Credite bancare externe pe termen scurt (ct.5193+5194 +5195), (rd .95+96)	103	94		
- în lei	104	95		
- în valută	105	96		
Credite bancare externe pe termen lung (ct. 1623 + 1624 + 1625) (rd.98+99)	106	97		
- în lei	107	98		
- în valută	108	99		
Credite de la trezoreria statului și dobânzile aferente (ct. 1626 + din ct. 1682)	109	100		
Alte împrumuturi și dobânzile aferente (ct. 166 + 1685 + 1686 + 1687) (rd. 102+103)	110	101		
- în lei și exprimate în lei, a caror decontare se face în funcție de cursul unei valute	111	102		
- în valută	112	103		
Alte împrumuturi și datorii asimilate (ct. 167), din care:	113	104	105	
- valoarea concesiunilor primite (din ct. 167)	114	105		

- valoarea obligațiunilor verzi emise de entitate	115	105a (321)		
Datoriile comerciale, avansurile primite de la clienți și alte conturi asimilate, în sume brute (ct. 401 + 403 + 404 + 405 + 408 + 419), din care:	116	106	35.044	40.484
- datoriile comerciale în relația cu nerezidenții, avansuri primite de la clienți nerezidenți și alte conturi asimilate, în sume brute (din ct. 401 + din ct. 403 + din ct. 404 + din ct. 405 + din ct. 408 + din ct. 419)	117	107		
Datoriile în legătură cu personalul și conturi asimilate (ct. 421 + 423 + 424 + 426 + 427 + 4281)	118	108	21.188	19.714
Datoriile în legătură cu bugetul asigurărilor sociale și bugetul statului (ct. 431 + 436+437 + 4381 + 441 + 4423 + 4428 + 444 + 446 + 447 + 4481) (rd.110 la 113)	119	109	42.254	35.427
- datoriile în legătura cu bugetul asigurărilor sociale (ct.431+437+4381)	120	110	13.791	14.609
- datoriile fiscale în legătura cu bugetul statului (ct.436+441+4423+4428+444+446)	121	111	28.463	20.818
- fonduri speciale - taxe și varsăminte asimilate (ct.447)	122	112		
- alte datoriile în legătura cu bugetul statului (ct.4481)	123	113		
Datoriile entității în relațiile cu entitățile afiliate (ct.451)	124	114		
Sume datorate acționarilor / asociațiilor (ct.455), din care:	125	115		
- sume datorate acționarilor / asociațiilor pers.fizice	126	116		
- sume datorate acționarilor / asociațiilor pers.juridice	127	117		
Alte datorii (ct. 269 + 453 + 456 + 457 + 4581 + 4661 + 462 + 472 + 473 + 478 + 509) , din care:	128	118	12.636	5.549
-decontări privind interesele de participare , decontări cu acționarii /asociații privind capitalul, decontări din operații în participatie (ct.453+456+457+4581)	129	119		
-alte datorii în legătura cu persoanele fizice și persoanele juridice, altele decât datoriile în legătura cu instituțiile publice (instituțiile statului) 2) (din ct.462+4661+din ct.472+din ct.473)	130	120	12.636	5.549
- subvenții nereluate la venituri (din ct. 472)	131	121		
- varsăminte de efectuat pentru imobilizări financiare și investiții pe termen scurt (ct.269+509)	132	122		
- venituri în avans aferente activelor primite prin transfer de la clienți (ct. 478)	133	123		
Dobânzi de plătit (ct. 5186)	134	124		
Dobânzi de plătit către nerezidenți (din ct. 4518 + din ct. 4538)	135	124a (306)		
Valoarea împrumuturilor primite de la operatorii economici ****)	136	125		
Capital subscris vărsat (ct. 1012), din care:	137	126		
- acțiuni cotate 3)	138	127		
- acțiuni necotate 4)	139	128		
- părți sociale	140	129	710.000	710.000
- capital subscris vărsat de nerezidenți (din ct. 1012)	141	130		
Brevete și licențe (din ct.205)	142	131		
IX. Informații privind cheltuielile cu colaboratorii		Nr. rd.	31.12.2019	31.12.2020

A		B	1		2		
Cheltulele cu colaboratorii (ct. 621)		143	132	52.177	52.250		
X. Informații privind bunurile din domeniul public al statului			Nr. rd.	31.12.2019		31.12.2020	
A			B	1		2	
Valoarea bunurilor din domeniul public al statului aflate în administrare		144	133				
Valoarea bunurilor din domeniul public al statului aflate în concesiune		145	134				
Valoarea bunurilor din domeniul public al statului închiriate		146	135				
XI. Informații privind bunurile din proprietatea privată a statului supuse inventarierii cf. OMFP nr. 668/2014			Nr. rd.	31.12.2019		31.12.2020	
A			B	1		2	
Valoarea contabilă netă a bunurilor 5)		147	136				
XII. Capital social vărsat			Nr. rd.	31.12.2019		31.12.2020	
A			B	Suma (lei)		Suma (lei)	
				% 6)		% 6)	
				Col.1		Col.3	
				Col.2		Col.4	
Capital social vărsat (ct. 1012) 6), (rd. 138 +141+145 la 148)		148	137	710.000	X	710.000	X
- deținut de Instituții publice, (rd. 139+140)		149	138				
- deținut de Instituții publice de subord. centrală		150	139				
- deținut de Instituții publice de subord. locală		151	140				
- deținut de societățile cu capital de stat, din care:		152	141	710.000	100,00	710.000	100,00
- cu capital integral de stat		153	142	710.000	100,00	710.000	100,00
- cu capital majoritar de stat		154	143				
- cu capital minoritar de stat		155	144				
- deținut de regii autonome		156	145				
- deținut de societăți cu capital privat		157	146				
- deținut de persoane fizice		158	147				
- deținut de alte entități		159	148				
A			Nr. rd.	Sume (lei)			
			B	2019		2020	
XIII. Dividende/vărsăminte cuvenite bugetului de stat sau local, de repartizat din profitul exercițiului financiar de către companiile naționale, societățile naționale, societățile și regii autonome, din care:		160	149				
- către instituții publice centrale;		161	150				
- către instituții publice locale;		162	151				
- către alți acționari la care statul/unitățile administrativ teritoriale/instituțiile publice dețin direct/indirect acțiuni sau participații indiferent de ponderea acestora.		163	152				
			Nr. rd.	Sume (lei)			

A		B	2019	2020	
XIV. Dividende/vărsăminte convenite bugetului de stat sau local, virate în perioada de raportare din profitul reportat al companiilor naționale, societăților naționale, societăților și al regiilor autonome, din care:		164	153		
- dividende/vărsăminte din profitul exercițiului financiar al anului precedent, din care virate:		165	154		
- către instituții publice centrale;		166	155		
- către instituții publice locale;		167	156		
- către alți acționari la care statul/ unitățile administrativ teritoriale /instituțiile publice dețin direct/indirect acțiuni sau participații indiferent de ponderea acestora.		168	157		
- dividende/vărsăminte din profitul exercițiilor financiare anterioare anului precedent, din care virate:		169	158		
- către instituții publice centrale;		170	159		
- către instituții publice locale;		171	160		
- către alți acționari la care statul/ unitățile administrativ teritoriale /instituțiile publice dețin direct/indirect acțiuni sau participații indiferent de ponderea acestora.		172	161		
XV. Dividende distribuite acționarilor/ asociatilor din profitul reportat		Nr. rd.	Sume (lei)		
A		B	2019	2020	
Dividende distribuite acționarilor/ asociatilor în perioada de raportare din profitul reportat		173	161a (304)		
XVI. Repartizarea interimare de dividende potrivit Legii nr. 163/2018		Nr. rd.	Sume (lei)		
A		B	2019	2020	
- dividendele interimare repartizate *)		174	161b (307)		
XVII. Creanțe preluate prin cesionare de la persoane juridice *****)		Nr. rd.	Sume (lei)		
A		B	31.12.2019	31.12.2020	
Creanțe preluate prin cesionare de la persoane juridice (la valoarea nominală), din care:		175	162		
- creanțe preluate prin cesionare de la persoane juridice afiliate		176	163		
Creanțe preluate prin cesionare de la persoane juridice (la cost de achiziție), din care:		177	164		
- creanțe preluate prin cesionare de la persoane juridice afiliate		178	165		
XVIII. Venituri obținute din activități agricole *****)		Nr. rd.	Sume (lei)		
A		B	31.12.2019	31.12.2020	
Venituri obținute din activități agricole		179	166		
XIX. Situația veniturilor și cheltuielilor		Nr. rd.	Sume (lei)		
A		B	31.12.2019	31.12.2020	
1. Cifra de afaceri netă (rd. 168+169-170+172)		180	167	1.063.798	828.488
Producția vândută (ct.701+702+703+704+705+706+708)		181	168	1.063.798	828.488
Venituri din vânzarea mărfurilor (ct. 707)		182	169		
Reduceri comerciale acordate (ct. 709)		183	170		

Venituri din dotanței înregistrate de entitățile radiate din Registrul general și care mai au în derulare contracte de leasing (ct.766) 8)		171		
Venituri din subvenții de exploatare aferente cifrei de afaceri nete (ct.7411)	184	172		
2. Venituri aferente costului producției în curs de execuție (ct.711+712)				
Sold C	185	173		
Sold D	186	174		
3. Venituri din producția de imobilizări necorporale și corporale (ct.721+ 722)	187	175		
4. Venituri din reevaluarea imobilizărilor corporale (ct. 755)	188	176		
5. Venituri din producția de investiții imobiliare (ct. 725)	189	177		
6. Venituri din subvenții de exploatare (ct. 7412 + 7413 + 7414 + 7415 + 7416 +7417 + 7419)	190	178		
7. Alte venituri din exploatare (ct.751+758+7815), din care:	191	179		1.861
-venituri din subvenții pentru investiții (ct. 7584)	192	180		
-venituri din fondul comercial negativ (ct.7815)	193	181		
VENITURI DIN EXPLOATARE – TOTAL (rd. 167+173-174+175+176+177+178+179)	194	182	1.063.798	830.349
8. a) Cheltuieli cu materiile prime și materialele consumabile (ct.601+602)	195	183	80.326	41.822
Alte cheltuieli materiale (ct.603+604+606+608)	196	184	13.720	19.111
b) Alte cheltuieli externe (cu energie și apă)(ct.605)	197	185	81.342	57.564
c) Cheltuieli privind mărfurile (ct.607)	198	186		
Reduceri comerciale primite (ct. 609)	199	187		
9. Cheltuieli cu personalul (rd. 189+190)	200	188	621.361	517.627
a) Salarii și indemnizații (ct.641+642+643+644) 8)	201	189	607.715	503.296
b) Cheltuieli privind asigurările și protecția socială (ct.645+646)	202	190	13.646	14.331
10.a) Ajustări de valoare privind imobilizările corporale și necorporale (rd. 192-193)	203	191	2.691	3.295
a.1) Cheltuieli (ct.6811+6813+6817+din ct.6818)	204	192	2.691	3.295
a.2) Venituri (ct.7813+din ct.7818)	205	193		
b) Ajustări de valoare privind activele circulante (rd. 195-196)	206	194		
b.1) Cheltuieli (ct.654+6814+din ct.6818)	207	195		
b.2) Venituri (ct.754+7814+din ct.7818)	208	196		
11. Alte cheltuieli de exploatare (rd. 198 la 203)	209	197	248.796	216.854
11.1. Cheltuieli privind prestațiile externe (ct.611+612+613+614+615+621 +622+623+624+625+626+627+628)	210	198	243.971	212.125
11.2. Cheltuieli cu alte impozite, taxe și vărsăminte asimilate; cheltuieli reprezentând transferuri și contribuții datorate în baza unor acte normative speciale (ct. 635 + 6586)	211	199		33
11.3. Cheltuieli cu protecția mediului înconjurător (ct. 652)	212	200		
11.4 Cheltuieli din reevaluarea imobilizărilor corporale (ct. 655)	213	201		
11.5. Cheltuieli privind calamitățile și alte evenimente similare (ct. 6587), din care:	214	202		
- inundații	215	202a (322)		
- secetă	216	202b (323)		
- alunecări de teren	217	202c (324)		

11.6. Alte cheltuieli (ct. 651 + 6581 + 6582 + 6583 + 6584 + 6588)	218	203	4.825	4.696
- Cheltuieli cu dobânzi de refinanțare înregistrate de entitățile rețutate din Registrul general și care mai au în derulare contracte de leasing (ct. 666) B)		204		
Ajustări privind provizioanele (rd. 206-207)	219	205		
- Cheltuieli (ct.6812)	220	206		
- Venituri (ct.7812)	221	207		
CHELTUIELI DE EXPLOATARE - TOTAL (rd. 183 la 186 - 187+188+191+194+197+205)	222	208	1.048.236	856.273
PROFITUL SAU PIERDEREA DIN EXPLOATARE:				
- Profit (rd. 182-208)	223	209	15.562	0
- Pierdere (rd. 208-182)	224	210	0	25.924
12. Venituri din interese de participare (ct.7611+7612+7613)	225	211		
- din care, veniturile obținute de la entitățile afiliate	226	212		
13. Venituri din dobânzi (ct.766)	227	213	57	60
- din care, veniturile obținute de la entitățile afiliate	228	214		
14. Venituri din subvenții de exploatare pentru dobânda datorată (ct. 7418)	229	215		
15. Alte venituri financiare (ct. 7615 + 762 + 764 + 765 + 767 + 768)	230	216		
- din care, venituri din alte imobilizări financiare (ct. 7615)	231	217		
VENITURI FINANCIARE - TOTAL (rd. 211 + 213 + 215 + 216)	232	218	57	60
16. Ajustări de valoare privind imobilizările financiare și investițiile financiare deținute ca active circulante (rd. 220 - 221)	233	219		
- Cheltuieli (ct.686)	234	220		
- Venituri (ct.786)	235	221		
17. Cheltuieli privind dobânzile (ct.666)	236	222		1
- din care, cheltuielile în relația cu entitățile afiliate	237	223		
Alte cheltuieli financiare (ct.663+664+665+667+668)	238	224		
CHELTUIELI FINANCIARE - TOTAL (rd. 219+ 222 +224)	239	225		1
PROFITUL SAU PIERDEREA FINANCIAR(Ă):				
- Profit (rd. 218 - 225)	240	226	57	59
- Pierdere (rd. 225 - 218)	241	227	0	0
VENITURI TOTALE (rd. 182+218)	242	228	1.063.855	830.409
CHELTUIELI TOTALE (rd. 208+225)	243	229	1.048.236	856.274
18. PROFITUL SAU PIERDEREA BRUT(Ă):				
- Profit (rd. 228-229)	244	230	15.619	0
- Pierdere (rd. 229-228)	245	231	0	25.865
19. Impozitul pe profit (ct. 691)	246	232	3.460	
20. Impozitul specific unor activități (ct. 695)	247	233		
21. Alte impozite neprezentate la elementele de mai sus (ct. 698)	248	234		
22. PROFITUL SAU PIERDEREA NET(Ă) A EXERCITIULUI FINANCIAR:				
- Profit (rd. 230-231-232-233-234)	249	235	12.159	0
- Pierdere (rd. 231+232+233+234-230)	250	236	0	25.865

ADMINISTRATOR,**INTOCMIT,**

Numele si prenumele

CIUPULIGA CLAUDIA

Semnatura

**Formular
VALIDAT**

Numele si prenumele

SC CORTIZA CONTAUDIT SRL

Calitatea

22-PERSOANE JURIDICE AUTORIZATE, MEMBRE CECCAR

Semnatura

Nr.de Inregistrare In organismul profesional:

14617

*) Subvenții pentru stimularea ocupării forței de muncă (transferuri de la bugetul statului către angajator) – reprezintă sursele acordate angajatorilor pentru plata absențelor instituțiilor de învățământ, stimularea șomerilor care se încadrează în muncă înainte de expirarea perioadei de șomaj, stimularea angajatorilor care încadrează în muncă pe perioadă nedeterminată șomerii în vârstă de peste 45 ani, șomerii întreținători unici de familie sau șomerii care în termen de 3 ani de la data angajării îndeplinesc condițiile pentru a solicita pensia anticipată parțială sau de acordare a pensiei pentru limita de vârstă, ori pentru alte situații prevăzute prin legislația în vigoare privind sistemul asigurărilor pentru șomaj și stimularea ocupării forței de muncă.

**) Se va completa cu cheltuielile efectuate pentru activitatea de cercetare-dezvoltare, respectiv cercetarea fundamentală, cercetarea aplicativă, dezvoltarea tehnologică și inovarea, stabilite potrivit prevederilor Ordonanței Guvernului nr. 57/2002 privind cercetarea științifică și dezvoltarea tehnologică, aprobată cu modificări și completări prin Legea nr. 324/2003, cu modificările și completările ulterioare. Cheltuielile se vor completa conform Regulamentului de punere în aplicare (UE) nr. 995/2012 al Comisiei din 26 octombrie 2012 de stabilire a normelor de punere în aplicare a Deciziei nr. 1.608/2003/CE a Parlamentului European și a Consiliului privind producția și dezvoltarea statisticilor comunitare în domeniul științei și al tehnologiei, publicat în Jurnalul Oficial al Uniunii Europene, seria L, nr. 299/27.10.2012.

***) Se va completa cu cheltuielile efectuate pentru activitatea de inovare conform Regulamentului de punere în aplicare (UE) nr. 995/2012 al Comisiei din 26 octombrie 2012 de stabilire a normelor de punere în aplicare a Deciziei nr. 1.608/2003/CE a Parlamentului European și a Consiliului privind producția și dezvoltarea statisticilor comunitare în domeniul științei și al tehnologiei, publicat în Jurnalul Oficial al Uniunii Europene, seria L, nr. 299/27.10.2012.

****) În categoria operatorilor economici nu se cuprind entitățile reglementate și supravegheate de Banca Națională a României, respectiv Autoritatea de Supraveghere Financiară, societățile reclassificate în sectorul administrației publice și instituțiile fără scop lucrativ în serviciul gospodăriilor populației.

*****) Pentru creanțele preluate prin cesionare de la persoane juridice se vor completa atât valoarea nominală a acestora, cât și costul lor de achiziție. Pentru statutul de 'persoane juridice afiliate' se vor avea în vedere prevederile art. 7 pct. 26 lit. c) și d) din Legea nr.227/2015 privind Codul fiscal, cu modificările și completările ulterioare.

*****) Conform art. 11 din Regulamentul Delegat (UE) nr. 639/2014 al Comisiei din 11 martie 2014 de completare a Regulamentului (UE) nr. 1307/2013 al Parlamentului European și al Consiliului de stabilire a unor norme privind plățile directe acordate fermierilor prin scheme de sprijin în cadrul politicii agricole comune și de modificare a anexei X la regulamentul menționat, '(1) ... veniturile obținute din activitățile agricole sunt veniturile care au fost obținute de un fermier din activitatea sa agricolă în sensul articolului 4 alineatul (1) litera (c) din regulamentul menționat (R (UE) 1307/2013), în cadrul exploatației sale, inclusiv sprijinul din partea Uniunii din Fondul european de garantare agricolă (FEGA) și din Fondul european agricol pentru dezvoltare rurală (FEADR), precum și orice ajutor național acordat pentru activități agricole, cu excepția plăților directe naționale complementare în temeiul articolelor 18 și 19 din Regulamentul (UE) nr. 1307/2013.

Veniturile obținute din prelucrarea produselor agricole în sensul articolului 4 alineatul (1) litera (d) din Regulamentul (UE) nr. 1307/2013 ale exploatației sunt considerate venituri din activități agricole cu condiția ca produsele prelucrate să rămână proprietatea fermierului și ca o astfel de prelucrare să albă ca rezultat un alt produs agricol în sensul articolului 4 alineatul (1) litera (d) din Regulamentul (UE) nr. 1307/2013.

Orice alte venituri sunt considerate venituri din activități neagricole.

(2) În sensul alineatului (1), 'venituri' înseamnă veniturile brute, înainte de deduceri costurilor și impozitelor aferente. ...

- 1) Se vor include chirile plătite pentru terenuri ocupate (culturi agricole, pășuni, fânețe etc.) și aferente spațiilor comerciale (terase etc.) aparținând proprietarilor privați sau unor unități ale administrației publice, inclusiv chirile pentru folosirea luciului de apă în scop recreativ sau în alte scopuri (pescuit etc.).
- 2) În categoria 'Alte datorii în legătură cu persoanele fizice și persoanele juridice, altele decât datoriile în legătură cu instituțiile publice (instituțiile statului)' nu se vor înscrie subvențiile aferente veniturilor existente în soldul contului 472.
- 3) Titluri de valoare care conferă drepturi de proprietate asupra societăților, care sunt negociabile și tranzacționate, potrivit legii.
- 4) Titluri de valoare care conferă drepturi de proprietate asupra societăților, care nu sunt tranzacționate.
- 5) Se va completa de către operatorii economici cărora le sunt incidente prevederile Ordinului ministrului finanțelor publice și al ministrului delegat pentru buget nr. 668/2014 pentru aprobarea Precizărilor privind întocmirea și actualizarea Inventarului centralizat al bunurilor imobile proprietate privată a statului și a drepturilor reale supuse inventarierii, cu modificările și completările ulterioare.
- 6) La secțiunea 'XII Capital social vărsat' la rd. 149 - 159 în col. 2 și col. 4 entitățile vor înscrie procentul corespunzător capitalului social deținut în totalul capitalului social vărsat înscris la rd. 148.
- 7) La acest rând se cuprind dividendele repartizate potrivit Legii nr. 163/2018 pentru modificarea și completarea Legii contabilității nr. 82/1991, modificarea și completarea Legii societăților nr. 31/1990, precum și modificarea Legii nr. 1/2005 privind organizarea și funcționarea cooperației.
- 8) La acest rând se cuprind și drepturile colaboratorilor, stabilite potrivit legislației muncii, care se preiau din rulajul debitor al contului 621 'Cheltuieli cu colaboratorii', analitic 'Colaboratori persoane fizice'.

ATENȚIE!

Conform prevederilor pct. 1.11 alin 4 din Anexa nr. 1 la OMF nr.58/ 14.01.2021, "În vederea depunerii situațiilor financiare anuale aferente exercițiului financiar 2020 în format hârtie și în format electronic sau numai în formă electronică, semnate cu certificat digital calificat, fișierul cu extensia zip va conține și prima pagină din situațiile financiare anuale listată cu ajutorul programului de asistență elaborat de Ministerul Finanțelor Publice, semnată și scanată alb-negru, lizibil".

Prevederi referitoare la obligațiile operatorilor economici cu privire la întocmirea raportărilor anuale prevăzute de legea contabilității

A. Întocmire raportări anuale

1. Situații financiare anuale, potrivit art. 28 alin. (1) din legea contabilității:

- termen de depunere – 150 de zile de la încheierea exercițiului financiar;

2. Raportări contabile anuale, potrivit art. 37 din legea contabilității:

- termen de depunere – 150 de zile de la încheierea exercițiului financiar, respectiv a anului calendaristic;
- entități care depun raportări contabile anuale:
 - entitățile care aplică Reglementările contabile conforme cu Standardele Internaționale de Raportare Financiară, aprobate prin OMFP nr. 2.844/2016, cu modificările și completările ulterioare;
 - entitățile care au optat pentru un exercițiu financiar diferit de anul calendaristic;
 - subunitățile deschise în România de societăți rezidente în state aparținând Spațiului Economic European;
 - persoanele juridice aflate în lichidare, potrivit legii – în termen de 90 de zile de la încheierea anului calendaristic.

Depun situații financiare anuale și raportări contabile anuale:

- entitățile care aplică Reglementările contabile conforme cu Standardele Internaționale de Raportare Financiară, aprobate prin OMFP nr. 2.844/2016, cu modificările și completările ulterioare; și
- entitățile care au optat pentru un exercițiu financiar diferit de anul calendaristic.

3. Declarație de inactivitate, potrivit art. 36 alin. (2) din legea contabilității, depusă de entitățile care nu au desfășurat activitate de la constituire până la sfârșitul exercițiului financiar de raportare:

- termen de depunere – 60 de zile de la încheierea exercițiului financiar

B. Corectarea de erori cuprinse în situațiile financiare anuale și raportările contabile anuale – se poate efectua doar în condițiile Procedurii de corectare a erorilor cuprinse în situațiile financiare anuale și raportările contabile anuale depuse de operatorii economici și persoanele juridice fără scop patrimonial, aprobată prin OMFP nr. 450/2016, cu modificările și completările ulterioare.

Erorile contabile, așa cum sunt definite de reglementările contabile aplicabile, se corectează potrivit reglementărilor respective. Ca urmare, în cazul corectării acestora, nu poate fi depus un alt set de situații financiare anuale/raportări contabile anuale corectate.

C. Modalitatea de raportare în cazul revenirii la anul calendaristic ulterior alegerii unui exercițiu financiar diferit de anul calendaristic, potrivit art. 27 din legea contabilității

Oricâte ori entitatea își alege un exercițiu financiar diferit de anul calendaristic, se aplică prevederile art. VI alin. (1) - (6) din OMFP nr. 4.160/2015 privind modificarea și completarea unor reglementări contabile.

În cazul revenirii la anul calendaristic, legea contabilității nu prevede depunerea vreunei înștiințări în acest sens.

Potrivit prevederilor art. VI alin. (7) din ordinul menționat, în cazul în care entitatea își modifică data aleasă pentru întocmirea de situații financiare anuale astfel încât exercițiul financiar de raportare redevine anul calendaristic, soldurile bilanțiere raportate începând cu următorul exercițiu financiar ¹⁾ încheiat se referă la data de 1 Ianuarie, respectiv 31 decembrie, iar rulajele conturilor de venituri și cheltuieli corespund exercițiului financiar curent ²⁾, respectiv exercițiului financiar precedent celui de raportare.

De exemplu, dacă o societate care a avut exercițiul financiar diferit de anul calendaristic, optează să revină la anul calendaristic începând cu 01 Ianuarie 2021, aceasta întocmește raportări contabile după cum urmează:

- pentru 31 decembrie 2020 – raportări contabile anuale;
- pentru 31 decembrie 2021 – situații financiare anuale.

D. Contabilizarea sumelor primite de la acționari/asociați – se efectuează în contul 455 ³⁾ „Sume datorate acționarilor/asociaților”.

În cazul în care împrumuturile sunt primite de la entități afiliate, contravaloarea acestora se înregistrează în contul 451 „Decontări între entitățile afiliate”.

1) Acesta se referă la primul exercițiu financiar pentru care situațiile financiare anuale se reîntocmesc la nivelul unui an calendaristic.

2) Acesta reprezintă primul exercițiu financiar care redevine an calendaristic.

Astfel, potrivit exemplului prezentat mai sus, soldurile bilanțiere cuprinse în situațiile financiare anuale încheiate la data de 31 decembrie 2021 se referă la data de 1 Ianuarie 2021, respectiv 31 decembrie 2021, iar rulajele conturilor de venituri și cheltuieli corespund exercițiului financiar curent (2021), respectiv exercițiului financiar precedent celui de raportare (2020).

3) A se vedea, în acest sens, prevederile pct. 349 din reglementările contabile, potrivit cărora sumele depuse sau lăsate temporar de către acționari/asociați la dispoziția entității, precum și dobânzile aferente, calculate în condițiile legii, se înregistrează în contabilitate în conturi distincte (contul 4551 „Acționari/asociați - conturi curente”, respectiv contul 4558 „Acționari/asociați - dobânzi la conturi curente”).

Solduri / Rulaje de preluat din balanta contabila in formularele F10 si F20 col.2 (an curent)
Atentie ! Selectati mai întâi tipul entității (mari si mijlocii/ mici/ micro) !

Conturi microentitati

1011 SC(+).F109.R31

OK

(ultimul rând sau nr.nr. rând neocompletat)

Nr.cr.	Cont	Suma
1		

-

+

Soft

MINISTERUL FINANTELOR
AGENȚIA NAȚIONALĂ DE ADMINISTRARE FISCALĂ

Semnătură validă

Digitally signed by Ministerul
Finanțelor
Date: 2021.05.22 11:38:34 EEST
Reason: Document MFP

Index încărcare: 254159292 din 22.05.2021

Ați depus un formular tip S1005 cu numărul de înregistrare **INTERNT-254159292-2021** din data de **22.05.2021** pentru perioada de raportare 12 2020 pentru CIF: **34296440**.

Nu există erori de validare.

Bifați numai dacă este cazul:

Mari Contribuabili care depun bilanțul la București
 Sucursala
 GIE - grupuri de interes economic
 Activ net mai mic de 1/2 din valoarea capitalului subscris

STAVR 51.011 02.03.2021

Tip situație financiară: UU

An Semestru

Anul **2020**

Suma de control **710.000**

Entitatea **REGIO INTEGRAL SA**

Adresa

Județ: **Arad** Sector: Localitate: **CURTICI**
Strada: **Str.Horla Nr.1B** Nr.: Bloc: Scara: Ap.: Telefon: **0727268048**

Număr din registrul comerțului **J2/362/2015**

Forma de proprietate

Cod unic de înregistrare **3 4 2 9 6 4 4 0**

34-Societăți pe acțiuni

Activitatea preponderentă (cod și denumire clasa CAEN)

9329 Alte activități recreative și distractive n.c.a.

Activitatea preponderentă efectiv desfășurată (cod și denumire clasa CAEN)

9329 Alte activități recreative și distractive n.c.a.

Situații financiare anuale

(entități al căror exercițiu financiar coincide cu anul calendaristic)

Raportări anuale

Entități mijlocii, mari și entități de interes public
 Entități mici
 Microentități

Entități de interes public

?

1. entitățile care au optat pentru un exercițiu financiar diferit de anul calendaristic cf.art. 27 din *Legea contabilității nr. 82/1991*
 2. persoanele juridice aflate în lichidare, potrivit legii
 3. subunitățile deschise în România de societăți rezidente în state aparținând Spațiului Economic European

Situațiile financiare anuale simplificate încheiate la 31.12.2020 de către entitățile prevăzute la pct.9 alin.(2) din Reglementările contabile, aprobate prin OMFP nr. 1.802/2014, cu modificările și completările ulterioare, al căror exercițiu financiar corespunde cu anul calendaristic

F10 - BILANT PRESCURTAT
F20 - CONTUL PRESCURTAT DE PROFIT ȘI PIERDERE
F30 - DATE INFORMATIVE
F40 - SITUAȚIA ACTIVELOR IMOBILIZATE

Indicatori:

Capitaluri - total	107.152
Capital subscris	710.000
Profit/ pierdere	-25.865

ADMINISTRATOR,

Numele și prenumele

CIUPULIGA CLAUDIA

Semnătura

INTOCMIT,

Numele și prenumele

SC CORTIZA CONTAUDIT SRL

Calitatea

22-PERSONE JURIDICE AUTORIZATE, MEMBRE CECCAR

Nr.de înregistrare în organismul profesional

14617

CIF/ CUI membru CECCAR

4 1 1 9 4 5 5 9

Semnătura

Entitatea are obligația legală de auditare a situațiilor financiare anuale? DA NU

Entitatea a optat voluntar pentru auditarea situațiilor financiare anuale? DA NU

Situațiile financiare anuale au fost aprobate potrivit legii

AUDITOR

Nume și prenume auditor persoană fizică/ Denumire firma de audit

BBC AUDIT COMPANY SRL

Nr.de înregistrare în Registrul ASPAAS

FA139

CIF/ CUI

1 4 3 1 2 0 9 6

SEMNAȚURA DEVINE VIZIBILĂ DUPĂ O VALIDARE CORECTĂ

Formular VALIDAT

SC REGIO INTEGRAL SA CURTICI

C.U.I.: 34296440

Balanta de verificare pentru luna: Decembrie 2020

Simbol cont	Denumire cont	Sold initial		Rulaj luna curenta		Rulaj cumulat		Sold final		Simbol cont	
		Debit	Credit	Debit	Credit	Debit	Credit	Debit	Credit		
1012	CAPITAL SOC.SUBSCR.VARSAT	0.00	710,000.00	0.00	0.00	0.00	0.00	0.00	0.00	710,000.00	1012
1061	REZERVE LEGALE	0.00	6,984.00	0.00	0.00	0.00	0.00	0.00	0.00	6,984.00	1061
117	REZULTATUL REPORTAT	595,345.68	0.00	0.00	0.00	0.00	0.00	0.00	0.00	595,345.68	117
121	PROFIT SI PIERDERI	0.00	12,159.48	81,787.78	112,577.35	868,433.70	850,498.16	11,378.48	583,967.30	0.00	117
129	REPARTIZAREA PROFITULUI	781.00	0.00	0.00	0.00	0.00	0.00	781.00	25,865.06	0.00	121
167	ALTE IMPRUMUT.DATOR.ASIM	0.00	305.00	105.00	0.00	185.00	0.00	0.00	0.00	0.00	129
201	CHELTUIELI DE CONSTITUIRE	12.18	0.00	0.00	0.00	0.00	0.00	0.00	0.00	0.00	167
2131	ECH.IEHN.(MAS.UTIL.INST.)	12,029.70	0.00	0.00	0.00	0.00	0.00	0.00	12.18	0.00	201
2132	APAR.INST.MAS.CONTR.REG.	2,545.85	0.00	0.00	0.00	2,520.17	0.00	0.00	14,549.87	0.00	2131
2678	ALTE CREATIIE IMOBILIZ.	992.52	0.00	0.00	0.00	0.00	0.00	0.00	2,545.85	0.00	2132
2801	AMORTIZ.CHELT.DE CONSTIT.	0.00	11.57	0.00	992.52	0.00	992.52	992.52	0.00	0.00	2678
2813	AMORTIZ.INST.MDL TRANSP.	0.00	5,433.76	0.00	0.00	0.00	0.00	0.61	0.00	0.00	2801
3022	COMBUSTIBILI	0.00	0.00	0.00	278.88	0.00	0.00	3,294.12	0.00	12.18	2813
3024	PIESE DE SCHIMB	0.00	0.00	0.00	0.00	0.00	0.00	14,222.56	0.00	0.00	3022
3028	ALTE MATERIALE CONSUMAB.	0.00	0.00	0.00	0.00	6,118.66	6,118.66	0.00	0.00	0.00	3024
303	MAT.DE NATURA OB.INV.	0.00	0.00	0.00	0.00	9,144.72	9,144.72	0.00	0.00	0.00	3028
401	FURNIZORI	0.00	30,758.63	0.00	0.00	8,925.42	6,025.42	0.00	0.00	0.00	303
408	FURNIZORI-FACT.MESOSITE	0.00	3,749.46	17,761.94	24,237.48	274,186.92	280,840.18	280,840.18	0.00	0.00	401
409	FURNIZORI DEBITORI	0.00	0.00	3,339.60	3,069.00	16,910.52	16,233.04	0.00	0.00	37,411.89	409
4111	CLIENTI	108.00	0.00	0.00	0.00	417.47	525.47	0.00	0.00	3,071.98	408
419	CLIENTI CREDITORI	60,698.72	0.00	133,834.19	145,457.44	983,941.04	1,044,639.76	0.00	0.00	0.00	409
421	PERS-REMUNERATII DATORATE	0.00	535.50	0.00	0.00	535.50	0.00	0.00	0.00	0.00	4111
423	PERS-AUTOARE. MATER.DAT.	0.00	20,074.00	31,312.00	31,973.00	449,678.00	447,955.00	0.00	0.00	0.00	419
427	RETIN.DIN REMUN.DAT.TERTI	0.00	3,440.00	2,411.00	1,298.00	10,489.00	10,366.00	0.00	0.00	18,351.00	421
43151	CAS PERSONAL	0.00	72.00	0.00	444.00	921.00	1,543.00	0.00	0.00	919.00	423
43161	CASS PERSONAL	0.00	9,957.00	9,326.00	10,527.00	178,407.00	128,977.00	0.00	0.00	444.00	427
436	CAM	0.00	3,894.00	3,448.00	4,082.00	50,054.00	50,272.00	0.00	0.00	10,527.00	43151
4382	ALTE CREATIIE SOCIALE	0.00	863.00	789.00	922.00	11,327.00	11,386.00	0.00	0.00	4,082.00	43161
441	IMPOZITUL PE PROFIT	3,528.00	0.00	1,120.00	0.00	9,959.00	9,599.00	0.00	0.00	922.00	436
4418	IMPOZIT MICRONTPREINDERE	0.00	3,460.00	0.00	0.00	3,559.00	0.00	0.00	3,898.00	0.00	4382
4423	T.V.A. DE PLATA	0.00	-2,317.00	0.00	0.00	0.00	0.00	0.00	99.00	0.00	441
4426	T.V.A. DEDUCTIBILA	0.00	23,073.30	6,982.00	18,607.95	129,348.00	124,883.84	0.00	0.00	-1,317.00	4418
4427	T.V.A.COLECTATA	0.00	0.00	2,760.55	2,760.55	30,686.82	30,686.82	0.00	0.00	18,608.14	4423
20.05.2021		0.00	0.00	21,368.50	21,368.50	155,452.71	155,452.71	0.00	0.00	0.00	4426
										0.00	4427

Contex (v4.3) - Contabilitate Generala

Simbol cont	Denumire cont	Sold initial		Rulaj luna curenta		Rulaj curentul		Sold final		Simbol cont
		Debit	Credit	Debit	Credit	Debit	Credit	Debit	Credit	
44286	TVA NEEXIGIBILA CUMPARARI	748.99	0.00	195.35	0.00	5,315.42	4,077.93	1,966.48	0.00	44286
444	IMPOZITUL PE SALARII	0.00	2,394.00	2,285.00	2,605.00	31,380.00	31,601.00	0.00	2,605.00	444
446	ALTE IMPOZ.TAXE SI VARSAM	0.00	0.00	0.00	0.00	32.93	32.93	0.00	0.00	446
4481	ALTE DATORII LA BUGET.ST.	0.00	0.00	0.00	0.00	186.00	186.00	0.00	0.00	4481
461	DEBITORI DIVERSI	0.00	0.00	0.00	0.00	1,755.00	1,755.00	0.00	0.00	461
462	CREDITORI DIVERSI	0.00	2,515.00	6,183.00	8,040.00	54,828.00	57,485.00	0.00	5,172.00	462
471	CHELT.INREGISTR.JIN AVANS	49,869.23	0.00	0.00	14,613.49	0.00	49,869.23	0.00	0.00	471
472	VENIT.INREGISTR.JIN AVANS	0.00	10,121.06	10,121.06	0.00	0.00	0.00	0.00	0.00	472
473	DECONT.OPERAT.CURS.CLARIF	0.00	0.00	0.00	1,664.39	1,695.39	2,072.39	0.00	-0.06	473
51211	BRD CONT CURENT	77,364.89	0.00	59,000.00	45,004.89	561,342.71	539,399.94	0.00	377.00	473
51212	BRD CONT GARANTII	10,161.59	0.00	0.00	0.28	8.77	10,170.36	0.00	0.00	51211
51213	TREZORERIA ARAD	56.11	0.00	137,004.90	81,851.00	888,329.25	833,094.63	0.00	0.00	51212
51214	TREZORERIA CT GARANTII	30,390.93	0.00	2.53	0.00	30.36	0.00	55,320.73	0.00	51213
5311	CASA IN LEI	1,182.31	0.00	28,224.00	25,946.08	449,225.80	444,544.82	30,421.29	0.00	51214
5328	ALTE VALORI	0.00	0.00	3,069.00	3,339.60	50,615.74	47,544.34	5,863.29	0.00	5311
542	AVANSURI DE TREZORERIE	0.00	0.00	0.00	0.00	1,060.97	1,060.97	0.00	0.00	5328
581	VIRAMENTE INTERNE	-0.00	0.00	87,234.00	87,234.00	851,467.08	851,467.08	0.00	0.00	542
6022	CH.CU COMBUSTIBILUL	0.00	0.00	782.01	782.01	20,608.58	20,608.58	0.00	0.00	581
6024	CH.CU PIESELE DE SCHIMB	0.00	0.00	0.00	0.00	9,874.11	9,874.11	0.00	0.00	6022
6028	CH.ALTE MAT.CONSUMABILE	0.00	0.00	0.00	0.00	11,339.03	11,339.03	0.00	0.00	6024
603	CH.CU OB.DE INVENTAR	0.00	0.00	0.00	0.00	6,025.42	6,025.42	0.00	0.00	6028
604	CH.CU MAT.NESTOCATE	0.00	0.00	422.82	422.82	13,085.42	13,085.42	0.00	0.00	603
605	CH.CU ENERGIA SI APA	0.00	0.00	7,779.15	7,779.15	57,563.54	57,563.54	0.00	0.00	604
611	CH.CU INTRET.SI REPAR.	0.00	0.00	17,062.64	17,062.64	71,532.41	71,532.41	0.00	0.00	605
612	CH.CU REDEV.JOCAT.GEST.	0.00	0.00	0.00	0.00	24,000.00	24,000.00	0.00	0.00	611
621	CH.CU COLABORATORII	0.00	0.00	8,840.00	8,840.00	52,290.00	52,290.00	0.00	0.00	612
622	CH.PRIV.COMIS.SI ONORARII	0.00	0.00	0.00	0.00	8,847.60	8,847.60	0.00	0.00	621
623	CH.PROT.,RECLAMA.PUBLIC.	0.00	0.00	124.69	124.69	387.38	387.38	0.00	0.00	622
624	CH.TRANSP.BUNURI SI PERS.	0.00	0.00	0.00	0.00	209.32	209.32	0.00	0.00	623
626	CH.POSTALE,TAXE TELECOM.	0.00	0.00	0.00	0.00	51.10	51.10	0.00	0.00	624
627	CH.SERV.BANCARE,ASIMILATE	0.00	0.00	358.31	358.31	3,663.96	3,663.96	0.00	0.00	626
628	ALTE CH.SERV.EX.LA TERTI	0.00	0.00	6,623.96	6,623.96	51,182.74	51,182.74	0.00	0.00	627
635	CH.CU ALTE IMPOZ.,TAXE	0.00	0.00	0.00	0.00	32.93	32.93	0.00	0.00	628
641	CH.CU REMUN.PERSONAL	0.00	0.00	31,973.00	31,973.00	455,752.00	455,752.00	0.00	0.00	635
6422	CH.CU TICHETELE DE MASA	0.00	0.00	3,339.60	3,339.60	47,544.34	47,544.34	0.00	0.00	641
6458	ALTE CH.ASIG.PROT.SOC.	0.00	0.00	2,268.00	2,268.00	2,945.00	2,945.00	0.00	0.00	6422

20.05.2021

(continua pe 3) - Contabilitate Generale

Simbol cont.	Denumire cont.	Sold initial		Rulaj luna curenta		Rulaj cumulata		Sold final		Simbol cont.
		Debit	Credit	Debit	Credit	Debit	Credit	Debit	Credit	
646	CH CU CONTRIB ASIG PT MUNCA	0.00	0.00	922.00	922.00	11,386.00	11,386.00	0.00	0.00	646
658	ALTE CH DE EXPLOATARE	0.00	0.00	992.52	992.52	992.52	992.52	0.00	0.00	658
6581	DESPAGAMENTI PENALITATI	0.00	0.00	15.20	15.20	3,703.16	3,703.16	0.00	0.00	6581
666	CH. PRIVIND DOBANZILE	0.00	0.00	0.00	0.00	1.01	1.01	0.00	0.00	666
6811	CH EXP. AMORT. MOBILIZARI	0.00	0.00	278.88	278.88	3,294.73	3,294.73	0.00	0.00	6811
704	VENITURI LUCR. SERV. EXECUT.	0.00	0.00	112,465.69	112,465.69	703,785.51	703,785.51	0.00	0.00	704
704S	VENIT STRAND	0.00	0.00	0.00	0.00	96,987.40	96,987.40	0.00	0.00	704S
706	VENIT. DIN REDEV. LOC. GEST. STRAN	0.00	0.00	0.00	0.00	14,058.92	14,058.92	0.00	0.00	706
7061	VENIT. DIN REDEV. LOC. GEST.	0.00	0.00	0.00	0.00	420.00	420.00	0.00	0.00	7061
708	VENIT. DIN ACTIVIT. DIVERSE	0.00	0.00	0.00	0.00	13,236.50	13,236.50	0.00	0.00	708
758	ALTE VENIT. DIN EXPLOATARE	0.00	0.00	105.00	105.00	1,860.61	1,860.61	0.00	0.00	758
766	VENITURI DIN DOBANZI	0.00	0.00	6.66	6.66	60.22	60.22	0.00	0.00	766
Total:		0.00	845,815.70	844,049.53	844,049.53	7,753,511.07	7,753,511.07	826,898.01	826,898.01	

Intocmit,

Director,



DECLARATIE

Subsemnata, CIUPULIGA CLAUDIA administrator al **SC REGIO INTEGRAL SA** imi asum raspunderea pentru intocmirea situatiilor financiare anuale si confirm ca :

a). politicile contabile utilizate la intocmirea situatiilor financiare anuale sunt in conformitate cu reglementarile contabile aplicabile

b). situatiile financiare anuale ofera o imagine fidela asupra pozitiei financiare, performantei financiare si a celorlalte informatii referitoare la activitatea desfasurata

c). SC REGIO INTEGRAL SA isi desfasoara activitatea in conditii de continuitate.

Administrator
CIUPULIGA CLAUDIA



SC REGIO SA
INFORMAȚII ASUPRA SITUAȚIILOR FINANCIARE
PE ANUL ÎNCHEIAT LA 31.12.2020

A. POLITICI CONTABILE SEMNIFICATIVE - BAZELE DE EVALUARE APLICATE

a) bazele întocmirii situațiilor financiare

Situațiile financiare ale SC REGIO INTEGRAL SA aferente exercițiului financiar încheiat la 31.12.2020 sunt responsabilitatea conducerii și ele sunt întocmite în conformitate cu ORDINUL MINISTRULUI FINANTELOR PUBLICE nr. 1802/2014 pentru aprobarea Reglementărilor contabile privind situațiile financiare anuale individuale și situațiile financiare anuale consolidate (OMFP nr.1802/2014).

b) Moneda de prezentare

Aceste situații financiare sunt prezentate în lei (RON)

c) Tranzacții în monedă străină

Tranzacțiile Societății în monedă străină sunt înregistrate la cursurile de schimb comunicate de Banca Națională a României (BNR) pentru data tranzacțiilor.

Cursurile de schimb ale principalelor monede străine la sfârșitul exercițiului financiar au fost:

Moneda	31 decembrie 2019	31 decembrie 2020
--------	----------------------	----------------------

Euro (EUR): 4,8694 lei

d) Imobilizări corporale

(i) Cost

Imobilizarile corporale sunt prezentate in bilant la cost, mai putin amortizarile si ajustarile cumulate pentru depreciere.

Cheltuielile ulterioare de intretinere si reparatii a mijloacelor fixe efectuate pentru a restabili sau a mentine valoarea acestor active sunt recunoscute in contul de profit si pierdere la data efectuarii lor, in timp ce cheltuielile efectuate in scopul imbunatatirii performantelor tehnice sunt capitalizate si amortizate pe perioada ramasa de amortizare a respectivului mijloc fix.

Activele imobilizate de natura obiectelor de inventar, inclusiv uneltele si sculele, sunt trecute pe cheltuieli în momentul punerii în funcțiune și nu sunt incluse în valoarea contabilă a imobilizărilor corporale.

Imobilizarile corporale care sunt casate sau vandute sunt eliminate din bilant împreuna cu amortizarea cumulata corespunzatoare. Orice profit sau pierdere rezultata dintr-o asemenea operatiune sunt incluse în contul de profit si pierdere curent.

Castigurile si pierderile din vanzarea mijloacelor fixe sunt determinate pe baza valorii lor contabile si sunt luate în considerare la stabilirea profitului din exploatare.

(ii) Amortizare

Amortizarea se calculeaza la costul imobilizărilor corporale, folosindu-se metoda liniara de-a lungul duratei utile de viata estimata a activelor, dupa cum urmeaza:

SC REGIO SA
INFORMAȚII ASUPRA SITUAȚIILOR FINANCIARE
PE ANUL ÎNCHEIAT LA 31.12.2020

	<u>Ani</u>
Constructii	10 - 50
Instalatii tehnice si masini	3 - 28
Echipamente	3 - 20
Mijloace de transport	5 - 20

Terenurile si imobiliarile in curs nu se amortizeaza.

Castigurile si pierderile generate de cedarea terenurilor si mijloacelor fixe sunt determinate prin raportare la valoarea lor contabila neta si sunt luate în considerare la determinarea profitului din exploatare.

(iii) Deprecierea imobiliarilor corporale

Societatea trebuie sa se asigure ca activele sale nu sunt înregistrate la o valoare care sa depaseasca valoarea lor recuperabila. Un activ este înregistrat la o valoare mai mare decat valoarea lui recuperabila daca valoarea sa contabila depaseste valoarea recuperabila din folosirea sau vanzarea activului. Mijloacele fixe detinute si utilizate de o entitate trebuie analizate din perspectiva diminuarii valorii acestora ori de cate ori au loc evenimente care indica posibilitatea de nerecuperare a valorii contabile a unui activ din fluxurile de numerar viitoare. În cazurile în care fluxurile de trezorerie viitoare estimate sunt insuficiente pentru a acoperi valoarea contabila a activului, trebuie aplicata o corectie care sa reflecte pierderea de valoare a mijloacelor fixe.

Societatea a analizat valoarea recuperabila din folosirea sau vanzarea activelor detinute si a stabilit ca aceasta depaseste valoarea contabila neta a activelor respective, nefiind necesara înregistrarea de ajustari pentru depreciere suplimentare.

e) Imobilizari necorporale

Imobiliarile necorporale achizitionate de Societate sunt prezentate la cost mai putin amortizarea cumulata.

Cheltuiala cu brevetele, marcile si licentele achizitionate este capitalizata si amortizata folosind metoda liniara pe durata de viata utila a acestora.

Imobiliarile necorporale nu sunt reevaluate. Valoarea contabila a fiecarui activ necorporal este verificata anual si ajustata din perspectiva deprecierei permanente acolo unde se considera ca acest lucru este necesar.

f) Creante comerciale

Creantele comerciale sunt înregistrate la valoarea facturata mai putin ajustarile de valoare pentru deprecierea acestor creante. Ajustarile pentru deprecierea creantelor comerciale sunt constituite în cazul în care exista evidente obiective asupra faptului ca Societatea nu va fi în masura sa colecteze toate sumele la termenele initiale. Ajustarile sunt calculate ca diferenta între valoarea înregistrata în contabilitate si valoarea recuperabila, valoare ce reprezinta valoarea actualizata a fluxurilor viitoare de trezorerie utilizand rata de actualizare efectiva aferenta unui instrument financiar similar.

Creantele nerecuperabile sunt trecute integral pe cheltuieli în anul în care sunt identificate.

g) Alte creante

SC REGIO SA
INFORMAȚII ASUPRA SITUAȚILOR FINANCIARE
PE ANUL ÎNCHEIAT LA 31.12.2020

Acestea sunt înregistrate la valoarea estimată a fi recuperată.

h) Stocuri

Stocurile sunt înregistrate la valoarea minimă dintre cost și valoarea netă realizabilă, determinate, pe baza principiului FIFO ("primul intrat, primul iese"). Produsele finite și semifabricatele se evaluează în timpul lunii la preț standard, ajustat cu diferențe de preț pentru a reflecta costul de producție și descarcarea din gestiune se face prin metoda FIFO, pe loturi. Costul produselor finite și al semifabricatelor include materiile prime, cheltuielile directe cu salariile, alte cheltuieli directe și cheltuieli indirecte de producție, dar exclude cheltuielile cu dobânzile, vânzarea și distribuția. Valoarea netă realizabilă este determinată pe baza prețului de vânzare în condiții normale, diminuat cu eventuale costuri de finalizare sau pregătire pentru vânzare a produsului și cu cheltuieli cu distribuția. Sunt create ajustări pentru stocurile cu mișcare lentă, uzate fizic și moral, pentru produse finite și producția neterminată.

i) Trezorerie și echivalente de trezorerie

Disponibilitățile bănești, cecurile, cambiiile, biletele la ordin și alte valori aflate în casieria Societății se prezintă în bilanț în conformitate cu prevederile legale.

Disponibilitățile bănești și alte valori similare în valută se evaluează în bilanț la cursul de schimb valutar comunicat de Banca Națională a României, valabil la data încheierii exercițiului financiar.

j) Datorii comerciale

Datoriile comerciale pe termen scurt (scadente în mai puțin de 12 luni) sunt înregistrate la valoarea nominală, care aproximează valoarea justă a sumelor ce urmează a fi plătite pentru bunurile sau serviciile primite.

k) Provizioane

Provizioanele sunt recunoscute în momentul în care Societatea are o obligație legală sau implicită rezultată din evenimente trecute, când pentru decontarea obligației este necesar o ieșire de resurse care încorporează beneficii economice și poate fi făcută o estimare credibilă în ceea ce privește valoarea obligației.

l) Beneficiile angajaților

În cursul normal al activității, Societatea face plăți către instituții ale statului român în contul pensiilor angajaților săi. Toți angajații Societății sunt membri ai planului de pensii al statului român. Societatea nu operează nici un alt plan de pensii sau de beneficii după pensionare și, deci, nu are nici un fel de alte obligații referitoare la pensii.

Prin contractul colectiv de muncă încheiat cu angajații Societatea se angajează să acorde acestora beneficii la data pensionării. În legătură cu aceste obligații Societatea a înregistrat în situațiile financiare un provizion pe baza unui calcul actuarial.

m) Impozitare

Impozitul pe profit se calculează pe baza rezultatului anului corectat pentru diferite elemente care nu sunt taxabile sau deductibile. Acesta se calculează folosindu-se rata impozitului pe profit care era în vigoare la data bilanțului.

n) Recunoașterea veniturilor



SC REGIO SA
INFORMAȚII ASUPRA SITUAȚIILOR FINANCIARE
PE ANUL ÎNCHEIAT LA 31.12.2020

Veniturile se refera la bunurile vandute si la serviciile furnizate.

Veniturile din vanzarile de bunuri sunt recunoscute în momentul în care Societatea a transferat cumparatorului principalele riscuri si beneficii asociate detinerii bunurilor.

Veniturile aferente serviciilor furnizate sunt recunoscute pe baza stadiului de finalizare, procentual din veniturile totale aferente contractului de prestari servicii, procentul fiind determinat prin referinta cu raportul dintre totalul serviciilor care trebuie prestate si serviciile prestate pana la data bilantului.

Veniturile din chirii sunt recunoscute pe baza principiilor contabilitatii de angajament în conformitate cu substanta economica a contractelor aferente.

Veniturile din dobanzi sunt recunoscute pro-rata temporis, luand în considerare valoarea depozitelor si rata efectiva a dobanzii pe perioada pana la maturitatea acestora, în momentul în care se determina faptul ca acest venit este datorat Societatii.

În aceste situatii financiare, veniturile si cheltuielile sunt prezentate la valoarea bruta.

o) Cheltuielile de exploatare

Cheltuielile de exploatare sunt recunoscute în perioada la care se refera.

p) Conformitatea politicilor contabile cu principiile contabile

Politicile contabile adoptate de societate sunt conforme cu principiile contabile prevăzute de OMFP nr.1802/2014.

În cursul exercițiului financiar de raportare, nu au avut loc modificări semnificative ale politicilor contabile adoptate de Societate.

B. ANGAJAMENTE FINANCIARE, GARANȚII, ACTIVE ȘI DATORII CONTINGENTE

Societatea nu deține angajamente financiare, garanții sau active și datorii contingente neincluse în bilanț.

C. INFORMAȚII PRIVIND SUMA AVANSURILOR ȘI CREDITELOR ACORDATE DIRECTORILOR ȘI ADMINISTRATORILOR

Societatea nu a acordat avansuri sau credite organelor de conducere sau administratorilor.

D. INFORMAȚII PRIVIND ACHIZIȚIILE PRORILOR TITLURI (PĂRȚI SOCIALE)

În cursul exercițiului financiar de raportare, Societatea nu a achiziționat propriile părți sociale.

Administrator



SC REGIO INTEGRAL SA
CURTICI
34296440

PROCES VERBAL

Incheiat azi, 20.05.2021, la sediul **SC REGIO INTEGRAL SA** din Curtici, Str.Horia nr.1B

Ordinea de zi :

- aprobarea bilantului contabil, a contului de profit si pierdere si a celorlalte documente privind activitatea societatii pe anul 2020.

Subsemnata, CIUPULIGA CLAUDIA, administrator al **SC REGIO INTEGRAL SA** mentionez ca, in urma verificarii rezultatelor economico financiare:

- am aprobat bilantul contabil, contul de profit si pierdere si celelalte documente privind activitatea societatii pe anul 2020.

Administrator
CIUPULIGA CLAUDIA



RAPORTUL ADMINISTRATORULUI

LA DATA DE 31.12.2020

S.C REGIO INTEGRAL S.A, cu sediul in localitatea Curtici, str. Horia, nr.1B, judetul Arad, inregistrata la Oficiul Registrului Comertului sub nr. J2/362/2015, avand cod unic de inregistrare RO34296440, a desfasurat in anul 2020 activitate de: alte activitati recreative si distractive, realizand urmatoorii indicatori:

- Venituri totale	-830.409 lei
- Cheltuieli totale	-856.274 lei
- Pierdere bruta	- 25.865 lei
- Impozit pe profit	- 0 lei
- Pierdere neta	-2 5.865 lei

La intocmirea situatiilor financiare anuale au fost respectate prevederile **reglementarilor contabile in vigoare, ale Legii contabilitati nr. 82/1991**, republicata cu modificarile si completarile ulterioare, ale **O.M.F.P. nr. 1802/2014** pentru aprobarea reglementarilor contabile *privind situatiile financiare anuale individuale si situatiile financiare anuale consolidate*, cu modificarile legate de **intocmirea si depunerea situatiilor financiare anuale si a raportarilor contabile anuale ale operatorilor economici la unitatile teritoriale ale Ministerului Finantelor Publice.**

ALTE INFORMATII:

- a) Dezvoltarea previzibila a entitatii – societatea comerciala isi va axa activitatea pe aceleasi domenii ca *in trecut, din considerentul ca pe aceste domenii s-a inregistrat cea mai mare rata a profitului;*
- b) Activitatile din domeniul cercetarii si dezvoltarii - *nu este cazul;*
- c) Informatii privind achizitiile propriilor actiuni si anume – motivele achizitiilor efectuate in cursul exercitiului financiar; numarul si valoarea nominala sau in absenta acesteia, echivalentul contabil al actiunilor achizitionate si instrainate in cursul exercitiului financiar si proportia din capitalul subscris pe care acestea o reprezinta ; In cazul achizitiei si instrainarii cu titlul oneros, contravaloarea actiunilor achizitionate si detinute de entitate si proportia din capitalul subscris pe care acestea o reprezinta – *nu este cazul;*
- d) Existenta de surcusale ale entitatii – *nu este cazul ; Activitatea societatii s-a desfasurat la sediu.*

e) In ceea ce priveste utilizarea de catre entitate a instrumentelor financiare , daca sunt semnificative pentru evaluarea activelor sale, a datorilor , a pozitiei financiare si a profitului sau pierderii:

- obiectivele si politicile entitatii in materie de management al riscului financiar – *nu este cazul*;
- expunerea entitatii la riscul de pret ,riscul de credit ,riscul de lichiditate si la riscul fluxului de numerar – *nu este cazul*. Societatea practica o politica de preturi prin care urmareste modificarea acestora in functie de evolutia preturilor pe piata. Nivelul preturilor practicat este unul competitiv in ceea ce priveste concurenta pe plan local. Datele de scadenta a datorilor sunt atent monitorizate , iar sumele datorate dupa expirarea termenelor de plata sunt urmarite cu promptitudine .

Politicele si obiectivele firmei privind managementul riscului sunt :

- Mentinerea unui risc scazut de colectare a creantelor , prin respectarea procedurilor Interne adoptate in vederea realizarii acestui obiectiv, revizuirea acestor proceduri daca este necesar;
- Asigurarea unui echilibru intre perioada de recuperare a creantelor si perioada de plata a datorilor.

Mentionam faptul ca – datorita incadrarii in categoria microentitati/ entitati mici, conform art. 491 (alin.1) din OMFP 1802/2014 – pentru a intelege dezvoltarea ,performanta sau pozitia entitatii, societatea noastra nu este obligata sa prezinte o analiza ce cuprinde indicatori-cheie de performanta financiari, nefinanciari relevant (unde este cazul) pentru activitatile specifice, inclusiv informatii referitoare la aspecte de mediu si de personal, iar in prezentarea analizei , raportul administratorilor nu trebuie sa contina ,atunci cand este cazul , referiri si explicatii suplimentare privind sumele raportate in situatiile financiare anuale. In anul 2019 societatea nu a acordat avansuri sau credite administratorului/ asociatului unic. Pentru anul 2020 in cadrul entitatii nu sunt prevazute modificari importante atat in ceea ce priveste valoarea investitiilor , cat si a cifrei de afaceri,trendul fiind totusi unul de usoara crestere in raportul cu activitatea anului 2019.

Evaluarea posturilor din prezenta situatie financiara simplificata, s-a efectuat in conformitate cu urmatoarele principii contabile:

1. Principiul continuitatii activitatii: s-a tinut cont de faptul ca societatea isi va continua in mod normal functionarea in viitorul previzibil.
2. Principiul permanentelor metodelor : Au fost aplicate aceleasi reguli,metode,norme privind evaluarea, inregistrarea si prezentarea in contabilitate a elementelor patrimoniale, asigurand comparabilitatea in timp a informatiilor contabile.
3. Principiul prudentei: Au fost luate in considerare numai profiturile recunoscute pana la data inchiderii exercitiului financiar; s-a tinut seama de toate obligatiile previzibile si pierderile potentiale si au fost facute ajustari de valoare tinand seama de toate deprecierea posibile indiferent de modul cum acestea ar fi influentat rezultatul financiar.
4. Principiul independentei exercitiului : La determinarea rezultatului s-au luat in calcul toate veniturile si cheltuielile indiferent de data incasarii sumelor,respectiv data efectuarii platilor.
5. Principiul evaluarii separate a elementelor de active si de pasiv : Au fost inregistrate toate elementele si de pasiv si de activ si eventual ,ulterior s-au efectuat compensari legale.

6. Principiul intangibilitatii: bilantul de deschidere corespunde cu cel de inchidere.
7. Principiul necompensarii: nu s-au efectuat compensari intre venituri si cheltuieli , ori intre active si passive, altele decat cele premise de lege.

Politici contabile semnificative : Situatiile financiare sunt intocmite sunt exprimate in lei; Stocurile sunt exprimate la costul istoric (de achizitie).

Costul stocurile se bazeaza pe principiul FIFO (primul intrat, primul iesit). Conturile de creante si datorii, sunt exprimate la valoarea lor recuperabila, respectiv de plata.

Informatii privind salarii:

- a) Nu s-au acordat Indemnizatiile acordate membrilor organelor de administratie, conducere si de supraveghere.
- b) Nu exista obligatii contractual cu privire la plata pensiilor catre fostii membri ai organelor de administratie, conducere si supraveghere.
- c) Nu s-au acordat avansuri si credite membrilor organelor de administratie , conducere si de supraveghere in timpul exercitiului.
- d) Salariati: - numar mediu : 19
 - salarii platite sau de platit, aferente exercitiului : 503.296 lei
 - cheltuieli cu asigurarile sociale: 14.331 lei

Societatea nu detine filiale. Bilantul contabil a fost intocmit cu respectarea regulilor prevazute de reglementarile in vigoare, pe baza balantei de verificare. Contul de profit si pierdere reflecta fidel veniturile, cheltuielile si rezultatele financiare ale perioadei de raportare.

Administrator

Ciupuliga Claudia



RAPORTUL AUDITORULUI INDEPENDENT

Către Acționarii REGIO INTEGRAL S.A.

Opinie

1. Am auditat situațiile financiare individuale ale **REGIO INTEGRAL S.A.**, având sediul Curtici, str. Horia, nr.1B, județul Arad, înregistrată la Registrul Comerțului la nr. J2/362/2015, cod unic înregistrare RO 34296440, care cuprind bilanțul prescurtat la data de 31 decembrie 2020, contul de profit și pierdere și un sumar al politicilor contabile semnificative încheiate la această dată.

2. Situațiile financiare individuale la 31 decembrie 2020 se identifică astfel:

	-lei-	
	31.12.2019	31.12.2020
Activ net/ Total capitalul propriu	133.016	107.152
Rezultatul net al exercițiului financiar	12.159	-25.865

3. În opinia noastră, situațiile financiare individuale anexate oferă o imagine fidelă a poziției financiare a Societății la 31 decembrie 2020, precum și a performanței financiare și a fluxurilor de trezorerie, pentru exercițiul financiar încheiat la această dată, în conformitate cu Ordinul Ministrului Finanțelor Publice din România nr. 1802/2014 cu modificările și completările ulterioare ("OMFP 1802").

Baza pentru opinie

4. Am desfășurat auditul nostru în conformitate cu Standardele Internaționale de Audit ("ISA") și Legea nr.162/2017 („Legea”). Responsabilitățile noastre în baza acestor standarde sunt descrise detaliat în secțiunea *"Responsabilitățile auditorului într-un audit al situațiilor financiare"* din raportul nostru. Suntem independenți față de Societate, conform Codului Etic al Profesioniștilor Contabili emis de Consiliul pentru Standarde Internaționale de Etică pentru Contabili (codul IESBA), conform cerințelor etice care sunt relevante pentru auditul situațiilor financiare în România, inclusiv Legea, și ne-am îndeplinit responsabilitățile etice conform acestor cerințe și conform Codului IESBA. Credem că probele de audit pe care le-am obținut sunt suficiente și adecvate pentru a furniza o bază pentru opinia noastră.

Alte informații – Raportul Administratorilor

5. Administratorii sunt responsabili pentru întocmirea și prezentarea altor informații. Acele alte informații cuprind Raportul administratorilor, dar nu cuprind situațiile financiare și raportul auditorului cu privire la acestea și nici declarația nefinanciară.

Opinia noastră cu privire la situațiile financiare nu acoperă și aceste alte informații și cu excepția cazului în care se menționează explicit în raportul nostru, nu exprimăm nici un fel de concluzie de asigurare cu privire la acestea.

În legătură cu auditul situațiilor financiare pentru exercițiul financiar încheiat la 31 decembrie 2020, responsabilitatea noastră este să citim acele alte informații și, în acest demers, să apreciem dacă acele alte informații sunt semnificativ înconsecvente cu situațiile financiare, sau cu cunoștințele pe care noi le-am obținut în timpul auditului, sau dacă ele par a fi denaturate semnificativ.

În ceea ce privește Raportul administratorilor, am citit și raportăm dacă acesta a fost întocmit, în toate aspectele semnificative, în conformitate cu cerințele OMPF 1802 punctele 489-492.

În baza exclusiv a activităților care trebuie desfășurate în cursul auditului situațiilor financiare, în opinia noastră:

- a) Informațiile prezentate în Raportul administratorilor pentru exercițiul financiar pentru care au fost întocmite situațiile financiare sunt în concordanță, în toate aspectele semnificative, cu situațiile financiare;
- b) Raportul administratorilor a fost întocmit, în toate aspectele semnificative, în conformitate cu cerințele OMPF 1802 punctele 489-492.

În plus, în baza cunoștințelor și înțelegerii noastre cu privire la Societate și la mediul acestela, dobândite în cursul auditului situațiilor financiare pentru exercițiul financiar încheiat la data de 31 decembrie 2020, ni se cere să raportăm dacă am identificat denaturări semnificative în Raportul administratorilor. Nu avem nimic de raportat cu privire la acest aspect,

Responsabilitățile conducerii și ale persoanelor responsabile cu guvernarea pentru situațiile financiare

6. Conducerea Societății este responsabilă pentru întocmirea situațiilor financiare care să ofere o imagine fidelă în conformitate cu OMFP 1802 și pentru acel control intern pe care conducerea îl consideră necesar pentru a permite întocmirea de situații financiare lipsite de denaturări semnificative, cauzate fie de fraudă, fie de eroare.

7. În întocmirea situațiilor financiare, conducerea este responsabilă pentru evaluarea capacității Societății de a-și continua activitatea, pentru prezentarea, dacă este cazul, a aspectelor referitoare la continuitatea activității și pentru utilizarea contabilității pe baza continuității activității, cu excepția cazului în care conducerea fie intenționează să lichideze Societatea sau să oprească operațiunile, fie nu are nicio altă alternativă realistă în afara acestora.
8. Persoanele responsabile cu guvernanta sunt responsabile pentru supravegherea procesului de raportare financiară al Societății.

Responsabilitățile Auditorului într-un audit al situațiilor financiare

9. Obiectivele noastre constau în obținerea unei asigurări rezonabile privind măsura în care situațiile financiare, în ansamblu, sunt lipsite de denaturări semnificative, cauzate fie de fraudă, fie de eroare, precum și în emiterea unui raport al auditorului care include opinia noastră. Asigurarea rezonabilă reprezintă un nivel ridicat de asigurare, dar nu este o garanție a faptului că un audit desfășurat în conformitate cu ISA-urile va detecta întotdeauna o denaturare semnificativă, dacă aceasta există. Denaturările pot fi cauzate fie de fraudă, fie de eroare și sunt considerate semnificative dacă se poate preconiza, în mod rezonabil, că acestea, individual sau cumulativ, vor influența deciziile economice ale utilizatorilor, luate în baza acestor situații financiare.
10. Ca parte a unui audit în conformitate cu ISA, exercităm raționamentul profesional și menținem scepticismul profesional pe parcursul auditului. De asemenea:
- Identificăm și evaluăm riscurile de denaturare semnificativă a situațiilor financiare, cauzată fie de fraudă, fie de eroare, proiectăm și executăm proceduri de audit ca răspuns la respectivele riscuri și obținem probe de audit suficiente și adecvate pentru a furniza o bază pentru opinia noastră. Riscul de nedetectare a unei denaturări semnificative cauzată de fraudă este mai ridicat decât cel de nedetectare a unei denaturări semnificative cauzată de eroare, deoarece fraudă poate presupune înțelegeri secrete, fals, omisiuni intenționate, declarații false și evitarea controlului intern;
 - Înțelegem controlul intern relevant pentru audit, în vederea proiectării de proceduri de audit adecvate circumstanțelor, dar fără a avea scopul de a exprima o opinie asupra eficacității controlului intern al Companiei;
 - Evaluăm gradul de adecvare a politicilor contabile utilizate și caracterul rezonabil al estimărilor contabile și al prezentărilor aferente realizate de către conducere;
 - Formulăm o concluzie cu privire la gradul de adecvare a utilizării de către conducere a contabilității pe baza continuității activității și determinăm, pe baza probelor de audit obținute, dacă există o incertitudine semnificativă cu privire la evenimente sau condiții care ar putea genera îndoiele semnificative privind capacitatea Companiei de a-și continua activitatea. În cazul în care concluzionăm că există o incertitudine semnificativă, trebuie să atragem atenția în raportul auditorului asupra prezentărilor aferente din situațiile financiare sau, în cazul în

care aceste prezentări sunt neadecvate, să ne modificăm opinia. Concluziile noastre se bazează pe probele de audit obținute până la data raportului auditorului. Cu toate acestea, evenimente sau condiții viitoare pot determina Compania să nu își mai desfășoare activitatea în baza principiului continuității activității;

- Evaluăm prezentarea, structura și conținutul situațiilor financiare, inclusiv al prezentărilor de informații, și măsura în care situațiile financiare reflectă tranzacțiile și evenimentele care stau la baza acestora într-o manieră care să rezulte într-o prezentare fidelă.
11. Comunicăm persoanelor responsabile cu guvernarea, printre alte aspecte, aria planificată și programarea în timp a auditului, precum și principalele constatări ale auditului, inclusiv orice deficiențe semnificative ale controlului intern, pe care le identificăm pe parcursul auditului.

În numele:

BBC AUDIT COMPANY SRL

Sediul social: Arad, str. Gheorghe Lazăr, nr.23, ap.3A, județul Arad

Înregistrată în Registrul ASPAAS cu nr.FA139

Auditor financiar

CIUCE ADRIAN-RAREȘ

Înregistrat în Registrul ASPAAS cu nr.AF4171

Arad, 21.05.2021

Autoritatea pentru Supravegherea Publică a
Activității de Audit Statutar (ASPAAS)
Firmă de audit: BBC AUDIT COMPANY S.R.L.
Registrul Public Electronic: FA139

Autoritatea pentru Supravegherea Publică a
Activității de Audit Statutar (ASPAAS)
Auditor financiar: CIUCE ADRIAN-RAREȘ
Registrul Public Electronic: AF4171

